



**PRÉFET
DU RHÔNE**

*Liberté
Égalité
Fraternité*

RECUEIL DES ACTES
ADMINISTRATIFS SPÉCIAL
N°69-2022-153

PUBLIÉ LE 30 SEPTEMBRE 2022

Sommaire

69_DDETS_Direction départementale de l'emploi du travail et des solidarités

/

69-2022-09-29-00004 - Arrêté préfectoral portant prolongation de la fermeture provisoire de l'établissement d'accueil du jeune enfant « Danton rêve » sis 3 rue Danton 69003 LYON (3 pages) Page 3

69_DDT_Direction départementale des territoires du Rhône /

69-2022-09-29-00005 - Arrêté préfectoral n°DDT-SEN-A132 du 29 septembre 2022 relatif à l'autorisation de défrichement de 0,181 hectare de terrain sur la commune de LES HAIES par VIENNE CONDRIEU AGGLOMÉRATION (5 pages) Page 7

69-2022-09-29-00006 - Arrêté préfectoral n° DDT_SEN_20220929_B152 du 29 septembre 2022 relatif à la mise en situation d'alerte renforcée sécheresse de l'ensemble des eaux superficielles de la circonscription départementale du Rhône à l'exception des bassins versants du territoire de l'Est lyonnais et du Gier mis en situation d'alerte sécheresse. (27 pages) Page 13

69_Préf_Préfecture du Rhône / Cabinet

69-2022-09-21-00004 - cabinet_SPID_2022_09_21_01 (1 page) Page 41

69_Secrétariat Général Commun Départemental /

69-2022-09-30-00001 - ARRETE PREFCTORAL N69-2022-09-30-00008 (6 pages) Page 43

69-2022-09-23-00008 - SGCD69_Subdélégation OSD départemental (5 pages) Page 50

84_ARS_Agence Régionale de Santé Auvergne-Rhône-Alpes / Direction de l'offre de soins pilotage

69-2022-09-29-00003 - Arrêté portant agrément pour effectuer des transports sanitaires terrestres délivré à la société HEMO AMBULANCE à 69400 GLEIZE (2 pages) Page 56

84_DREAL_Direction régionale de l'environnement, de l'aménagement et du logement d'Auvergne-Rhône-Alpes / Secrétariat Général

69-2022-09-27-00004 - 2-D20-RenouvelAgrementACL-DEC-20220922-VEI (7 pages) Page 59

69_DDETS_Direction départementale de
l'emploi du travail et des solidarités

69-2022-09-29-00004

Arrêté préfectoral portant prolongation de la
fermeture provisoire de l'établissement
d'accueil du jeune enfant « Danton rêve »
sis 3 rue Danton 69003 LYON

**Arrêté préfectoral n° 2022-69-2022-09- du 29 septembre 2022
Portant prolongation de la fermeture provisoire de l'établissement d'accueil du jeune enfant
« Danton rêve »
sis 3 rue Danton 69003 LYON**

*LE PREFET DE LA REGION AUVERGNE-RHONE-ALPES,
PREFET DE LA ZONE DE DEFENSE ET DE SECURITE SUD-EST
PREFET DU RHONE*

Officier de la Légion d'honneur,
Commandeur de l'Ordre national du Mérite,

Vu le code de la santé publique et notamment ses articles L. 2324-1 à L. 2324-4 et R. 2324-16 à R. 2324-50-4 ;

Vu le code des relations entre le public et l'administration et notamment ses articles L. 121-1 et L. 121-2 ;

Vu la loi d'orientation n° 92-125 du 6 février 1992 modifiée relative à l'administration territoriale de la République, notamment ses articles 4 et 6 ;

Vu le décret n°2004-374 du 29 avril 2004 modifié relatif aux pouvoirs des préfets, à l'organisation et à l'action des services de l'État dans les régions et départements ;

Vu le décret en conseil des ministres du 24 octobre 2018 portant nomination de M. Pascal MAILHOS en tant que préfet de la région Auvergne-Rhône-Alpes, préfet de la zone de défense et de sécurité Sud-Est, préfet du Rhône ;

Vu le décret du 30 mars 2022 portant nomination de Mme Vanina NICOLI, administratrice civile hors classe, en tant que préfète, secrétaire générale de la préfecture du Rhône, préfète déléguée pour l'égalité des chances auprès du préfet de la région Auvergne-Rhône-Alpes, préfet de la zone de défense et de sécurité Sud-Est, préfet du Rhône ;

Vu l'arrêté du Premier ministre du 22 mars 2021 portant nomination de Madame Christel BONNET, administratrice territoriale, en qualité de directrice départementale de l'emploi, du travail et des solidarités du Rhône ;

Vu l'autorisation d'ouverture prononcée par le Président du Conseil général du Rhône le 31 août 2012 ;

Vu l'arrêté du Président de la Métropole de Lyon n°2021-01-28-R0045 du 28 janvier 2021 relatif à la modification administrative affectant la gestion et l'exploitation de l'établissement d'accueil du jeune enfant « Danton rêve » ;

Direction départementale de l'emploi,
du travail et des solidarités
8-10 rue du Nord – 69100 VILLEURBANNE

Vu le courrier du 29 juin 2022 du Président de la Métropole sollicitant la fermeture administrative urgente et à titre provisoire de l'établissement d'accueil du jeune enfant de catégorie micro-crèche « Danton rêve » situé 3 rue Danton à Lyon 3^e ;

Vu l'arrêté préfectoral n° 2022-69-2022-07-01-00005 du 1^{er} juillet 2022 portant fermeture provisoire de l'établissement d'accueil du jeune enfant « Danton rêve » sis 3 rue Danton 69003 Lyon pour une durée de trois mois renouvelable une fois ;

Considérant que l'extrême gravité des faits survenus le 22 juin 2022 ayant entraîné le décès d'un enfant tels qu'exposés par le Président de la Métropole dans son courrier du 29 juin 2022 susvisé a rendu nécessaire la fermeture provisoire de l'établissement d'accueil du jeune enfant « Danton rêve » et l'ouverture d'une enquête administrative sur le fonctionnement de l'établissement.

Considérant les conclusions du rapport d'enquête faisant état de dysfonctionnements graves ;

Considérant le délai nécessaire à la mise en œuvre de la procédure contradictoire dans des délais sereins et donner à l'établissement la possibilité de mettre en œuvre les injonctions qui pourraient être formulées par l'autorité de contrôle ;

Considérant l'enquête pénale en cours ;

Sur proposition de la préfète secrétaire générale, préfète déléguée à l'égalité des chances ;

ARRETE

Article 1 : La fermeture de l'établissement d'accueil du jeune enfant de catégorie micro-crèche « Danton rêve » situé 3 rue Danton à Lyon 3^e est renouvelée en application de l'arrêté préfectoral n° 2022-69-2022-07-01-00005 du 1^{er} juillet 2022 portant fermeture provisoire de l'établissement d'accueil du jeune enfant « Danton rêve » sis 3 rue Danton 69003 Lyon.

Article 2 : Le Président de la Métropole de Lyon est chargé de poursuivre les diligences en cours suite aux conclusions du rapport d'enquête.

Article 3 : La présente mesure s'applique pour une période de trois mois.

Article 4 : Le présent arrêté est notifié à la SAS « Microbaby », gestionnaire et exploitant de l'établissement. Il est communiqué au Président de la Métropole de Lyon et à la Directrice générale de la Caisse d'allocations familiales du Rhône.

Article 5 : Le présent arrêté peut faire l'objet d'un recours contentieux devant le tribunal administratif de Lyon dans un délai de deux mois à compter de sa publication. Le tribunal administratif peut être saisi d'une requête déposée sur le site www.telerecours.fr.

Direction départementale de l'emploi,
du travail et des solidarités
8-10 rue du Nord – 69100 VILLEURBANNE

Article 6: La préfète secrétaire générale, préfète déléguée à l'égalité des chances, et la directrice départementale de l'emploi, du travail et des solidarités sont chargées, chacune pour ce qui les concerne, de l'exécution du présent arrêté qui sera publié au recueil des actes administratifs de la préfecture du Rhône.

Fait à Lyon, le 29 septembre 2022

Signé

69_DDT_Direction départementale des
territoires du Rhône

69-2022-09-29-00005

Arrêté préfectoral n°DDT-SEN-A132 du 29
septembre 2022
relatif à l autorisation de défrichement de 0,181
hectare de terrain
sur la commune de LES HAIES par VIENNE
CONDRIEU AGGLOMÉRATION



**PRÉFET
DU RHÔNE**

*Liberté
Égalité
Fraternité*

**Direction départementale
des territoires**

**Arrêté préfectoral n°DDT-SEN-A132 du 29 septembre 2022
relatif à l'autorisation de défrichement de 0,181 hectare de terrain
sur la commune de LES HAIES par VIENNE CONDRIEU AGGLOMÉRATION**

Le Préfet de la Région Auvergne-Rhône-Alpes,
Préfet de la Zone de défense et de sécurité sud-est,
Préfet du Rhône,
Officier de la Légion d'honneur,
Commandeur de l'ordre national du Mérite,

- VU** le Code Forestier, notamment les articles L341-1 à L342-1 et R341-1 à 9 ;
- VU** l'arrêté ministériel du 17 juillet 2014 portant fixation du barème indicatif de la valeur vénale moyenne des terres agricoles en 2013 ;
- VU** l'arrêté préfectoral n°07-322 du 13 juillet 2007 fixant le barème des aides à la reconstitution des boisements sinistrés après tempête ;
- VU** l'arrêté préfectoral n° 69-2021-02-01-005 du 1^{er} février 2021 portant délégation de signature à Monsieur Jacques BANDERIER, directeur départemental des territoires du Rhône ;
- VU** la décision n° 69_2022_09_08_00001 du 8 septembre 2022 portant subdélégation de signature en matière d'attributions générales ;
- VU** le dossier reçu le 18 août 2022 et reconnu complet le 18 août de demande d'autorisation de défrichement présenté par M. Thierry KOVACS, président de VIENNE CONDRIEU AGGLOMÉRATION, portant sur 0,181 hectare de bois sur la commune de LES HAIES, département du Rhône ;
- VU** la consultation publique réalisée du 26 août au 15 septembre 2022, sans observation du public ;

CONSIDÉRANT que ce peuplement de type résineux justifie l'application d'un coefficient de type 2, déterminé en fonction du rôle économique, écologique et social des bois et forêts objets du défrichement ;

CONSIDÉRANT que la surface réelle relevant du défrichement est de 0,181 ha suite à instruction du dossier ;

ARRÊTE

Article 1 : surfaces autorisées

Monsieur Thierry KOVACS, président de VIENNE CONDRIEU AGGLOMÉRATION, est autorisé à défricher une superficie de 0,181 ha sur les parcelles suivantes de la commune de LES HAIES, localisées à l'annexe 1 du présent arrêté :

Commune	Section	Numéro	Surface cadastrale (en ha)	Surface autorisée (en ha)
LES HAIES	AM	123	0,2523	0,0610
		529	0,0525	0,0140
		534	0,3641	0,1060
Total				0,1810

Article 2 : durée de validité

La durée de validité de cette autorisation est de 5 ans à compter de sa notification ;

Article 3 : subordination

La présente autorisation est subordonnée, en application des dispositions de l'article L 341-6 du code Forestier, à l'exécution :

- sur d'autres terrains, de travaux de boisement ou reboisement pour une surface de 0,181 hectares, située dans le département du Rhône correspondant à la surface défrichée de 0,181 hectares, assortie d'un coefficient multiplicateur de 2, déterminé en fonction du rôle économique, écologique et social des bois et forêts objets du défrichement ;
- ou d'autres travaux d'amélioration sylvicoles d'un montant équivalent, à réaliser par le bénéficiaire, sur des boisements existants, et selon le barème des aides à la reconstitution des boisements sinistrés après tempête fixé par l'arrêté préfectoral n°07-322.

Le bénéficiaire peut s'acquitter de cette obligation en versant au fonds stratégique de la forêt et du bois une indemnité équivalente, décrite ci-après :

	Barème	Montant pour 0,181 hectares
Travaux de reboisement selon plafond forfaitaire (installation + soins ultérieurs) (€/ha)	2 800,00 €/ha	1 013,60 €
Coût de mise à disposition du foncier (Plateaux du Lyonnais)	1 640,00 €/ha	593,68 €
Coefficient multiplicateur (pour mémoire)	2	
Total à verser au fonds stratégique de la forêt et du bois		1 607,28 €

S'il fait ce choix, le bénéficiaire renseigne l'annexe 2 du présent arrêté.

Article 4 : acte d'engagement

Le titulaire de l'autorisation dispose d'un délai de 1 an à compter de la notification du présent arrêté pour transmettre à la direction départementale des territoires un acte d'engagement des travaux ou bien verser au fonds stratégique de la forêt et du bois, une indemnité compensatrice équivalente fixée à 1 607,28 €. À défaut, l'indemnité sera mise en recouvrement dans les conditions prévues pour les créances de l'État sauf si le pétitionnaire renonce au défrichement projeté.

Article 5 : affichage

Conformément à l'article L.341-4 du Code forestier, le présent arrêté fait l'objet, par les soins du bénéficiaire, d'un affichage sur le terrain de manière visible de l'extérieur ainsi qu'en mairie de LES HAIES. L'affichage a lieu quinze jours au moins avant le début des opérations de défrichement ; il est maintenu à la mairie pendant deux mois et sur le terrain pendant la durée des opérations de défrichement.

Article 6 : délais et voies de recours

Conformément à l'article R.421-1 du code de justice administrative, la présente décision peut faire l'objet d'un recours contentieux, dans le délai de deux mois à compter de sa notification, devant le tribunal administratif de Lyon (184, rue Duguesclin – 69 433 Lyon Cedex 03, ou sur l'application www.telerecours.fr). Elle peut également faire l'objet d'un recours gracieux auprès de Monsieur le préfet du Rhône. Cette démarche interrompt le délai de recours contentieux, ce dernier devant être introduit dans le délai de deux mois suivant une décision implicite ou explicite de l'autorité compétente (le silence de l'administration pendant un délai de deux mois valant décision implicite de rejet).

Article 7 : exécution

La préfète, secrétaire générale de la préfecture du Rhône, préfète déléguée pour l'égalité des chances, le directeur départemental des territoires, sont chargés chacun en ce qui le concerne de l'exécution du présent arrêté qui est publié au recueil des actes administratifs du département du Rhône et notifié à M. Thierry KOVACS, président de VIENNE CONDRIEU AGGLOMÉRATION et dont copie sera transmise à Monsieur le Maire de la commune de LES HAIES.

L'adjoint au chef de service
signé
Denis FAVIER

ANNEXE 1

Annexe à l'arrêté préfectoral n°DDT-SEN-A132 relatif à l'autorisation de défrichement de 0,181 hectare de terrain sur la commune de LES HAIES par VIENNE CONDRIEU AGGLOMÉRATION

Localisation du défrichement autorisé sur la commune de LES HAIES

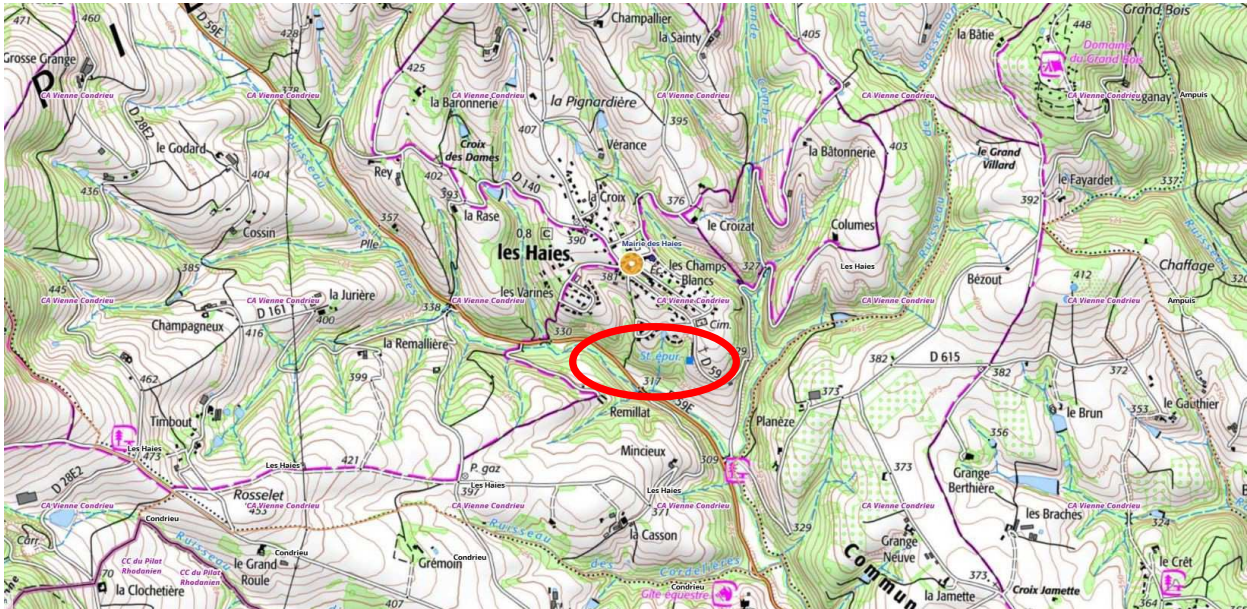

Localisation de l'emprise du défrichement sur les parcelles concernées



ANNEXE 2

**Annexe à l'arrêté préfectoral n°DDT-SEN-A132 relatif à l'autorisation de défrichement
de 0,181 hectare de terrain sur la commune de LES HAIES par VIENNE CONDRIEU
AGGLOMÉRATION**

**Déclaration du choix de verser au Fonds stratégique de la forêt et du bois une indemnité
équivalente à une des obligations mentionnées au 1° de l'article L. 341-6 du code forestier.**

Je soussigné(e), M. (Mme), choisis,

en application des dispositions de l'article L. 341-6 du code forestier,

de m'acquitter, au titre du 7ème alinéa de l'article sus-visé, des obligations qui m'ont été notifiées
dans la décision préfectorale n° datée du,

en versant au Fonds stratégique de la forêt et du bois la totalité de l'indemnité équivalente, soit :
..... €

pour servir au financement des actions de ce fonds.

J'ai pris connaissance qu'à réception de la présente déclaration, le service instructeur procédera à la
demande d'émission du titre de perception.

A, le

69_DDT_Direction départementale des
territoires du Rhône

69-2022-09-29-00006

Arrêté préfectoral n° DDT_SEN_20220929_B152
du 29 septembre 2022

relatif à la mise en situation d'alerte renforcée
sécheresse de l'ensemble des eaux superficielles
de la circonscription départementale du Rhône à
l'exception des bassins versants du territoire de
l'Est lyonnais et du Gier mis en situation d'alerte
sécheresse.



**PRÉFET
DU RHÔNE**

*Liberté
Égalité
Fraternité*

**Direction départementale
des territoires**

**Arrêté préfectoral n° DDT_SEN_20220929_B152 du 29 septembre 2022
relatif à la mise en situation d'alerte renforcée sécheresse de l'ensemble des eaux superficielles de la
circonscription départementale du Rhône à l'exception des bassins versants du territoire de l'Est
lyonnais et du Gier mis en situation d'alerte sécheresse.**

Le Préfet de la Région Auvergne-Rhône-Alpes,
Préfet de la Zone de défense et de sécurité sud-est,
Préfet du Rhône,
Officier de la Légion d'honneur,
Commandeur de l'ordre national du Mérite,

VU le Code de l'Environnement et notamment ses articles L.211-3 et R.211-66,

VU le décret n°2004-374 du 29 avril 2004 modifié relatif aux pouvoirs du préfet, à l'organisation et à l'action des services de l'État dans les régions et les départements,

VU le décret du 24 octobre 2018 portant nomination de M. Pascal MAILHOS en qualité de préfet de la région Auvergne-Rhône-Alpes, préfet de la zone de défense et de sécurité Sud-Est, préfet du Rhône (hors classe),

VU le décret du 30 mars 2022 portant nomination de la préfète, secrétaire générale de la préfecture du Rhône, préfète déléguée pour l'égalité des chances auprès du préfet de la région Auvergne-Rhône-Alpes, préfet de la zone de défense et de sécurité Sud-Est, préfet du Rhône, Mme Vanina NICOLI,

VU l'arrêté interdépartemental cadre n° DDT_SEN_20220330_B36 du 31 mars 2022 fixant le cadre des mesures de préservation de la ressource en eau en période d'étiage pour les cours d'eau et les nappes d'eaux souterraines du territoire de l'Est lyonnais,

VU l'arrêté cadre interdépartemental n°649 du 20 mai 2022 relatif à la gestion de la ressource en eau en période d'étiage sur l'axe Saône,

VU l'arrêté préfectoral cadre n° DDT_SEN_20220520_B66 du 20 mai 2022 fixant le cadre des mesures de préservation de la ressource en eau en période de sécheresse du territoire intra-départemental du Rhône et de la métropole de Lyon,

VU l'arrêté préfectoral n° DDT_SEN_2022_08_09_B1119 du 9 août 2022 relatif à la mise en situation de crise du territoire de l'axe Saône et de l'ensemble des eaux superficielles du département hors bassin versant du Gier et territoire de l'Est lyonnais placés en situation d'alerte renforcée,

VU les avis des membres des comités de gestion de la ressource en eau dans leur formation spécifique de suivi conjoncturel, consultés le 26 septembre 2022,

CONSIDÉRANT que la situation de la station de mesure et la coordination sur le territoire de l'axe Saône aval nécessitent un passage en alerte renforcée du secteur considéré (zone 2),

CONSIDÉRANT que la situation et les prévisions météorologiques permettent d’entrevoir une amélioration de la situation hydrologique des eaux superficielles de l’ensemble de la circonscription départementale du Rhône,

CONSIDÉRANT que le suivi des nappes indique une situation qui se stabilise mais reste majoritairement en vigilance, et donc que la situation des eaux souterraines instaurée par l’arrêté DDT_SEN_20220809_B119 du 9 août 2022 doit être maintenue sur les territoires hors axe Saône (zones 5, 7, 8 et 9),

Sur proposition du directeur départemental des territoires du Rhône,

ARRÊTE

Article 1 :

L’arrêté DDT_SEN_20220809_B119 du 9 août 2022 est abrogé.

Article 2 :

Il est décidé de déclencher les situations suivantes :

Zone de gestion (annexe 1)	Situation pour les eaux souterraines	Situation pour les eaux superficielles et leur nappe d’accompagnement
Territoire intra-départemental du Rhône		
ZONE 1	Non concernée	Alerte renforcée
ZONE 3	Non concernée	Alerte renforcée
ZONE 4	Non concernée	Alerte renforcée
ZONE 5	Vigilance	Alerte renforcée
ZONE 6	Non concernée	Alerte
Territoire de l’Est lyonnais		
ZONE 7	Vigilance	Alerte
ZONE 8	Vigilance	Alerte
ZONE 9	Vigilance	Alerte
Territoire de l’axe Saône (Saône aval) – Situation unique pour les eaux superficielles et souterraines		
ZONE 2 – axe Saône	Alerte renforcée	

La liste des communes classées par zone de gestion est disponible en annexe 1. Les cartes de **délimitation** des zones de gestion sont annexées au présent arrêté (annexe 2).

- **Spécificités des territoires de l'Est lyonnais et intra-départemental**

Les tableaux des mesures de restriction sur les territoires de l'Est lyonnais et intra-départemental à appliquer selon les niveaux de gravité sont disponibles en annexes 3 et 4.

Pour ces territoires, les mesures de restriction sur les usages domestiques des particuliers, des collectivités, des agriculteurs et des entreprises (tableau B – annexe 3) s'appliquent quelle que soit l'origine de l'eau. L'eau du Rhône, de la Saône, de leurs nappes d'accompagnement, les eaux de réseaux d'irrigation agricole et de réseaux d'eau potable ne font pas exception.

Pour chaque zone de gestion est indiqué un niveau de gravité (vigilance, alerte, alerte renforcée, crise) pour les eaux superficielles et un autre pour les eaux souterraines. Le plus restrictif des 2 niveaux de gravité fait référence pour les usages domestiques.

Zone de gestion (annexe 1)	Niveau de gravité appliqué pour les mesures de restriction sur les usages domestiques sur le département du Rhône hors territoire de l'axe Saône (tableau B – annexe 3)
Territoire intra-départemental	
ZONE 1	Alerte renforcée
ZONE 3	Alerte renforcée
ZONE 4	Alerte renforcée
ZONE 5	Alerte renforcée
ZONE 6	Alerte
Territoire de l'Est lyonnais	
ZONE 7	Alerte
ZONE 8	Alerte
ZONE 9	Alerte

Pour les communes de Beauvallon, Genas, Saint-Bonnet-de-Mure, Saint-Laurent-de-Mure, Saint-Priest et Vindry-sur-Turdine situées sur plusieurs zones de gestion, les mesures applicables en matière de restriction des usages dits domestiques sont celles de la zone avec les restrictions les plus élevées. Les mesures applicables en matière de restriction des usages non domestiques sont celles des zones où se situent les usages.

Pour les usages non domestiques, les mesures à appliquer dépendent de l'origine de l'eau prélevée

- **Spécificités du territoire de l'axe Saône**

Sur ce territoire, les tableaux des mesures de restriction à appliquer selon les niveaux de gravité sont disponibles en annexe 5.

En application de l'article 7 de l'arrêté cadre interdépartemental n° 649 du 20 mai 2022 relatif à la gestion de la ressource en eau en période d'étiage sur l'axe Saône, les mesures de restrictions relatives aux activités agricoles sont celles applicables dans l'arrêté DDT20220330-835 du 31 mars 2022, reprises dans l'arrêté DDTSEN20220520 du 20 mai 2022 annexe 4.

Article 3 : Période d'application

Les dispositions du présent arrêté prennent fin le 31 octobre 2022.

Article 4 : Publication

Le présent arrêté est :

- adressé au maire de chaque commune concernée pour affichage en mairie,
- publié sur le site des services de l'État dans le Rhône et au recueil des actes administratifs du Rhône.

Article 5 : Exécution

La préfète, secrétaire générale, préfète déléguée pour l'égalité des chances, le directeur départemental des territoires, la directrice régionale de l'environnement, de l'aménagement et du logement, la directrice départementale de la protection des populations, le directeur général de l'agence régionale de santé, le directeur départemental de la sécurité publique, le colonel commandant le groupement de gendarmerie, le chef du service départemental du Rhône de l'office français pour la biodiversité, les maires des communes concernées sont chargés, chacun en ce qui le concerne, d'assurer l'exécution du présent arrêté.

Fait à Lyon, le 29 septembre 2022

Signé

Vanina NICOLI

Préfète, secrétaire générale de la
Préfecture du Rhône,
Préfète déléguée à l'égalité des chances

Délais et voies de recours :

Conformément à l'article R.421-1 du code de justice administrative, la présente décision peut faire l'objet d'un recours contentieux, dans le délai de deux mois à compter de sa notification, devant le tribunal administratif de Lyon (184, rue Duguesclin – 69 433 Lyon Cedex 03, ou sur l'application www.telerecours.fr). Elle peut également faire l'objet d'un recours gracieux auprès de Monsieur le Préfet du Rhône. Cette démarche interrompt le délai de recours contentieux, ce dernier devant être introduit dans le délai de deux mois suivant une décision implicite ou explicite de l'autorité compétente (le silence de l'administration pendant un délai de deux mois valant décision implicite de rejet).

Annexe 1 : Appartenance des communes aux zones de gestion

1. Territoire intra-départemental

Commune	Zone de gestion	INSEE
Affoux	ZONE 3	69001
Aigueperse	ZONE 1	69002
Alix	ZONE 1	69004
Amplepuis	ZONE 1	69006
Ampuis	ZONE 6	69007
Ancy	ZONE 3	69008
Aveize	ZONE 3	69014
Avenas	ZONE 1	69015
Azolette	ZONE 1	69016
Bagnols	ZONE 1	69017
Beaujeu	ZONE 1	69018
Beauvallon (Nord)	ZONE 5	69179
Beauvallon (Sud)	ZONE 6	69179
Belmont-d'Azergues	ZONE 1	69020
Bessenay	ZONE 3	69021
Bibost	ZONE 3	69022
Blacé	ZONE 1	69023
Brignais	ZONE 5	69027
Brindas	ZONE 5	69028
Brullioles	ZONE 3	69030
Brussieu	ZONE 3	69031
Bully	ZONE 3	69032
Cailloux-sur-Fontaines	ZONE 4	69033
Caluire-et-Cuire	ZONE 4	69034
Cenves	ZONE 1	69035
Cercié	ZONE 1	69036
Chabanière	ZONE 3	69228
Chambost-Allières	ZONE 1	69037

Commune	Zone de gestion	INSEE
Chambost-Longessaigne	ZONE 3	69038
Chamelet	ZONE 1	69039
Champagne-au-Mont-d'Or	ZONE 4	69040
Chaponost	ZONE 5	69043
Charbonnières-les-Bains	ZONE 5	69044
Charentay	ZONE 1	69045
Charly	ZONE 5	69046
Charnay	ZONE 1	69047
Châtillon	ZONE 1	69050
Chaussan	ZONE 5	69051
Chazay-d'Azergues	ZONE 1	69052
Chénelette	ZONE 1	69054
Chessy	ZONE 1	69056
Chevinay	ZONE 3	69057
Chiroubles	ZONE 1	69058
Civrieux-d'Azergues	ZONE 1	69059
Claveisolles	ZONE 1	69060
Cogny	ZONE 1	69061
Coise	ZONE 3	69062
Condrieu	ZONE 6	69064
Corcelles-en-Beaujolais	ZONE 1	69065
Cours	ZONE 1	69066
Courzieu	ZONE 3	69067
Craponne	ZONE 5	69069
Cublize	ZONE 1	69070
Dardilly	ZONE 4	69072
Denicé	ZONE 1	69074

Annexe 1 : Appartenance des communes aux zones de gestion (suite)

Commune	Zone de gestion	INSEE
Deux-Grosne	ZONE 1	69135
Dième	ZONE 1	69075
Dommartin	ZONE 1	69076
Duerne	ZONE 3	69078
Échalas	ZONE 6	69080
Écully	ZONE 4	69081
Émeringes	ZONE 1	69082
Éveux	ZONE 3	69083
Fleurie	ZONE 1	69084
Fleurieux-sur-l'Arbresle	ZONE 3	69086
Fontaines-Saint-Martin	ZONE 4	69087
Francheville	ZONE 5	69089
Frontenas	ZONE 1	69090
Givors	ZONE 6	69091
Gleizé	ZONE 1	69092
Grandris	ZONE 1	69093
Grézieu-la-Varenne	ZONE 5	69094
Grézieu-le-Marché	ZONE 3	69095
Grigny	ZONE 5	69096
Haute-Rivoire	ZONE 3	69099
Irigny	ZONE 5	69100
Joux	ZONE 3	69102
Juliéas	ZONE 1	69103
Jullié	ZONE 1	69104
L'Arbresle	ZONE 3	69010
La Chapelle-sur-Coise	ZONE 3	69042
La Mulatière	ZONE 5	69142
La Tour-de-Salvagny	ZONE 5	69250
Lacenas	ZONE 1	69105
Lachassagne	ZONE 1	69106

Commune	Zone de gestion	INSEE
Lamure-sur-Azergues	ZONE 1	69107
Lancié	ZONE 1	69108
Lantignié	ZONE 1	69109
Larajasse	ZONE 3	69110
La Tour-de-Salvagny	ZONE 5	69250
Le Breuil	ZONE 1	69026
Légnay	ZONE 1	69111
Lentilly	ZONE 5	69112
Le Perréon	ZONE 1	69151
Les Ardillats	ZONE 1	69012
Les Haies	ZONE 6	69097
Les Halles	ZONE 3	69098
Les Sauvages	ZONE 1	69174
Létra	ZONE 1	69113
Limonest	ZONE 4	69116
Lissieu	ZONE 1	69117
Loire-sur-Rhône	ZONE 6	69118
Longes	ZONE 6	69119
Longessaigne	ZONE 3	69120
Lozanne	ZONE 1	69121
Lucenay	ZONE 1	69122
Lyon	ZONE 4	69123
Marchampt	ZONE 1	69124
Marcilly-d'Azergues	ZONE 1	69125
Marcy	ZONE 1	69126
Marcy-l'Étoile	ZONE 5	69127
Meaux-la-Montagne	ZONE 1	69130
Messimy	ZONE 5	69131
Meys	ZONE 3	69132
Millery	ZONE 5	69133
Moiré	ZONE 1	69134

Annexe 1 : Appartenance des communes aux zones de gestion (suite)

Commune	Zone de gestion	INSEE
Montagny	ZONE 5	69136
Montanay	ZONE 4	69284
Montmelas-Saint-Sorlin	ZONE 1	69137
Montromant	ZONE 3	69138
Montrottier	ZONE 3	69139
Morancé	ZONE 1	69140
Mornant	ZONE 5	69141
Odenas	ZONE 1	69145
Orliénas	ZONE 5	69148
Oullins	ZONE 5	69149
Ouroux	ZONE 1	69150
Pierre-Bénite	ZONE 5	69152
Poleymieux-au-Mont-d'Or	ZONE 4	69153
Pollionnay	ZONE 5	69154
Pomeys	ZONE 3	69155
Pommiers	ZONE 1	69156
Porte-des-Pierres-Dorées	ZONE 1	69159
Poule-les-Écharmeaux	ZONE 1	69160
Propières	ZONE 1	69161
Quincié-en-Beaujolais	ZONE 1	69162
Ranchal	ZONE 1	69164
Régnié-Durette	ZONE 1	69165
Rillieux-la-Pape	ZONE 4	69286
Riverie	ZONE 3	69166
Rivolet	ZONE 1	69167
Ronno	ZONE 1	69169
Rontalon	ZONE 5	69170
Sain-Bel	ZONE 3	69171

Commune	Zone de gestion	INSEE
Saint-André-la-Côte	ZONE 3	69180
Saint-Appolinaire	ZONE 1	69181
Saint-Bonnet-des-Bruyères	ZONE 1	69182
Saint-Bonnet-le-Troncy	ZONE 1	69183
Saint-Clément-de-Vers	ZONE 1	69186
Saint-Clément-les-Places	ZONE 3	69187
Saint-Clément-sur-Valsonne	ZONE 1	69188
Saint-Cyr-au-Mont-d'Or	ZONE 4	69191
Saint-Cyr-le-Chatoux	ZONE 1	69192
Saint-Cyr-sur-le-Rhône	ZONE 6	69193
Saint-Didier-au-Mont-d'Or	ZONE 4	69194
Saint-Didier-sur-Beaujeu	ZONE 1	69196
Saint-Étienne-des-Oullières	ZONE 1	69197
Saint-Étienne-la-Varenne	ZONE 1	69198
Saint-Forgeux	ZONE 3	69200
Saint-Genis-l'Argentière	ZONE 3	69203
Saint-Genis-Laval	ZONE 5	69204
Saint-Genis-les-Ollières	ZONE 5	69205
Saint-Germain-Nuelles	ZONE 3	69208
Saint-Igny-de-Vers	ZONE 1	69209
Saint-Jean-des-Vignes	ZONE 1	69212
Saint-Jean-la-Bussière	ZONE 1	69214
Saint-Julien	ZONE 1	69215
Saint-Julien-sur-Bibost	ZONE 3	69216
Saint-Just-d'Avray	ZONE 1	69217

Annexe 1 : Appartenance des communes aux zones de gestion (suite)

Commune	Zone de gestion	INSEE
Saint-Lager	ZONE 1	69218
Saint-Laurent-d'Agnay	ZONE 5	69219
Saint-Laurent-de-Chamousset	ZONE 3	69220
Saint-Marcel-l'Éclairé	ZONE 3	69225
Saint-Martin-en-Haut	ZONE 3	69227
Saint-Nizier-d'Azergues	ZONE 1	69229
Saint-Pierre-la-Palud	ZONE 3	69231
Saint-Romain-de-Popey	ZONE 3	69234
Saint-Romain-en-Gal	ZONE 6	69235
Saint-Romain-en-Gier	ZONE 6	69236
Saint-Symphorien-sur-Coise	ZONE 3	69238
Saint-Vérand	ZONE 1	69239
Saint-Vincent-de-Reins	ZONE 1	69240
Sainte-Catherine	ZONE 3	69184
Sainte-Colombe	ZONE 6	69189
Sainte-Consoce	ZONE 5	69190
Sainte-Foy-l'Argentière	ZONE 3	69201
Sainte-Foy-lès-Lyon	ZONE 5	69202
Sainte-Paule	ZONE 1	69230
Salles-Arbuissonnas-en-Beaujolais	ZONE 1	69172
Sarcey	ZONE 3	69173
Sathonay-Camp	ZONE 4	69292
Sathonay-Village	ZONE 4	69293
Savigny	ZONE 3	69175
Soucieu-en-Jarrest	ZONE 5	69176

Commune	Zone de gestion	INSEE
Sourcieux-les-Mines	ZONE 3	69177
Souzy	ZONE 3	69178
Taluyers	ZONE 5	69241
Tarare	ZONE 3	69243
Tassin-la-Demi-Lune	ZONE 5	69244
Ternand	ZONE 1	69245
Theizé	ZONE 1	69246
Thizy-les-Bourgs	ZONE 1	69248
Thurins	ZONE 5	69249
Trèves	ZONE 6	69252
Tupin-et-Semons	ZONE 6	69253
Val-d'Oingt	ZONE 1	69024
Valsonne	ZONE 1	69254
Vaugneray	ZONE 5	69255
Vaux-en-Beaujolais	ZONE 1	69257
Vauxrenard	ZONE 1	69258
Vernaison	ZONE 5	69260
Vernay	ZONE 1	69261
Villechenève	ZONE 3	69263
Ville-sur-Jarnioux	ZONE 1	69265
Villié-Morgon	ZONE 1	69267
Vindry-sur-Turdine (Nord)	ZONE 1	69157
Vindry-sur-Turdine (Sud)	ZONE 3	69157
Vourles	ZONE 5	69268
Yzeron	ZONE 5	69269

Annexe 1 : Appartenance des communes aux zones de gestion (suite)

2. Territoire inter-départemental de l'Est lyonnais

Commune	Zone de gestion	INSEE
Bron	ZONE 8	69029
Chaponnay	ZONE 7	69270
Chassieu	ZONE 8	69271
Colombier-Saugnieu	ZONE 9	69299
Communay	ZONE 7	69272
Corbas	ZONE 7	69273
Décines-Charpieu	ZONE 8	69275
Feyzin	ZONE 7	69276
Genas (Est)	ZONE 9	69277
Genas (Ouest)	ZONE 8	69277
Janneyrias	ZONE 9	38197
Jonage	ZONE 9	69279
Heyrieux	ZONE 7	38189
Jons	ZONE 9	69280
Marennnes	ZONE 7	69281
Meyzieu	ZONE 9	69282
Mions	ZONE 7	69283
Pusignan	ZONE 9	69285
Saint-Bonnet-de-Mure (Centre)	ZONE 8	69287
Saint-Bonnet-de-Mure (Est)	ZONE 9	69287
Saint-Bonnet-de-Mure (Ouest)	ZONE 7	69287

Commune	Zone de gestion	INSEE
Saint-Fons	ZONE 7	69199
Saint-Laurent-de-Mure (Centre)	ZONE 8	69288
Saint-Laurent-de-Mure (Est)	ZONE 9	69288
Saint-Laurent-de-Mure (Ouest)	ZONE 7	69288
Saint-Pierre-de-Chandieu	ZONE 7	69289
Saint-Priest (Est)	ZONE 8	69290
Saint-Priest (Ouest)	ZONE 7	69290
Saint-Symphorien-d'Ozon	ZONE 7	69291
Sérézin-du-Rhône	ZONE 7	69294
Simandres	ZONE 7	69295
Solaize	ZONE 7	69296
Ternay	ZONE 7	69297
Toussieu	ZONE 7	69298
Vaulx-en-Velin	ZONE 8	69256
Vénissieux	ZONE 7	69259
Villette-d'Anton	ZONE 9	38557
Villeurbanne	ZONE 8	69266

Les communes de Janneyrias, Heyrieux et Villette-d'Anton ne sont pas concernées par le présent arrêté et appliquent les mesures de restrictions sécheresse indiquées par arrêté préfectoral de l'Isère.

Annexe 1 : Appartenance des communes aux zones de gestion (suite)

3. Communes rhodaniennes appartenant au territoire de l'axe Saône

Commune	INSEE
Albigny-sur-Saône	69003
Ambérieux	69005
Anse	69009
Arnas	69013
Belleville-en-Beaujolais	69019
Chasselay	69049
Chénas	69053
Collonges-au-Mont-d'Or	69063
Couzon-au-Mont-d'Or	69068
Curis-au-Mont-d'Or	69071
Dracé	69077
Fleurieu-sur-Saône	69085
Fontaines-sur-Saône	69088

Commune	INSEE
Genay	69278
Les Chères	69055
Limas	69115
Neuville-sur-Saône	69143
Quincieux	69163
Rochetaillée-sur-Saône	69168
Saint-Georges-de-Reneins	69206
Saint-Germain-au-Mont-d'Or	69207
Saint-Romain-au-Mont-d'Or	69233
Taponas	69242
Villefranche-sur-Saône	69264

Annexe 2 : Cartes de délimitation des zones de gestion

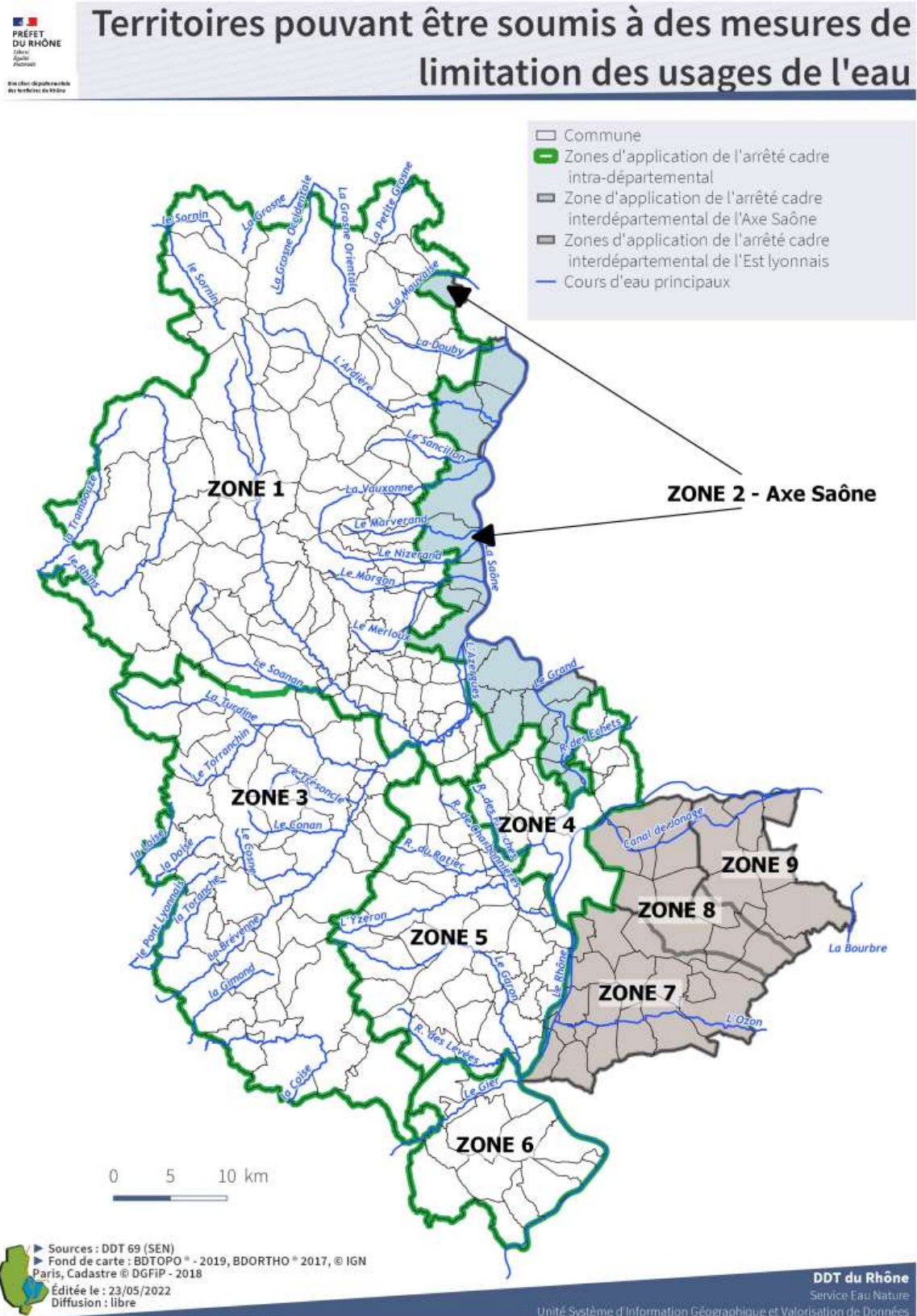

Territoires concernés par les mesures de gestion des eaux superficielles

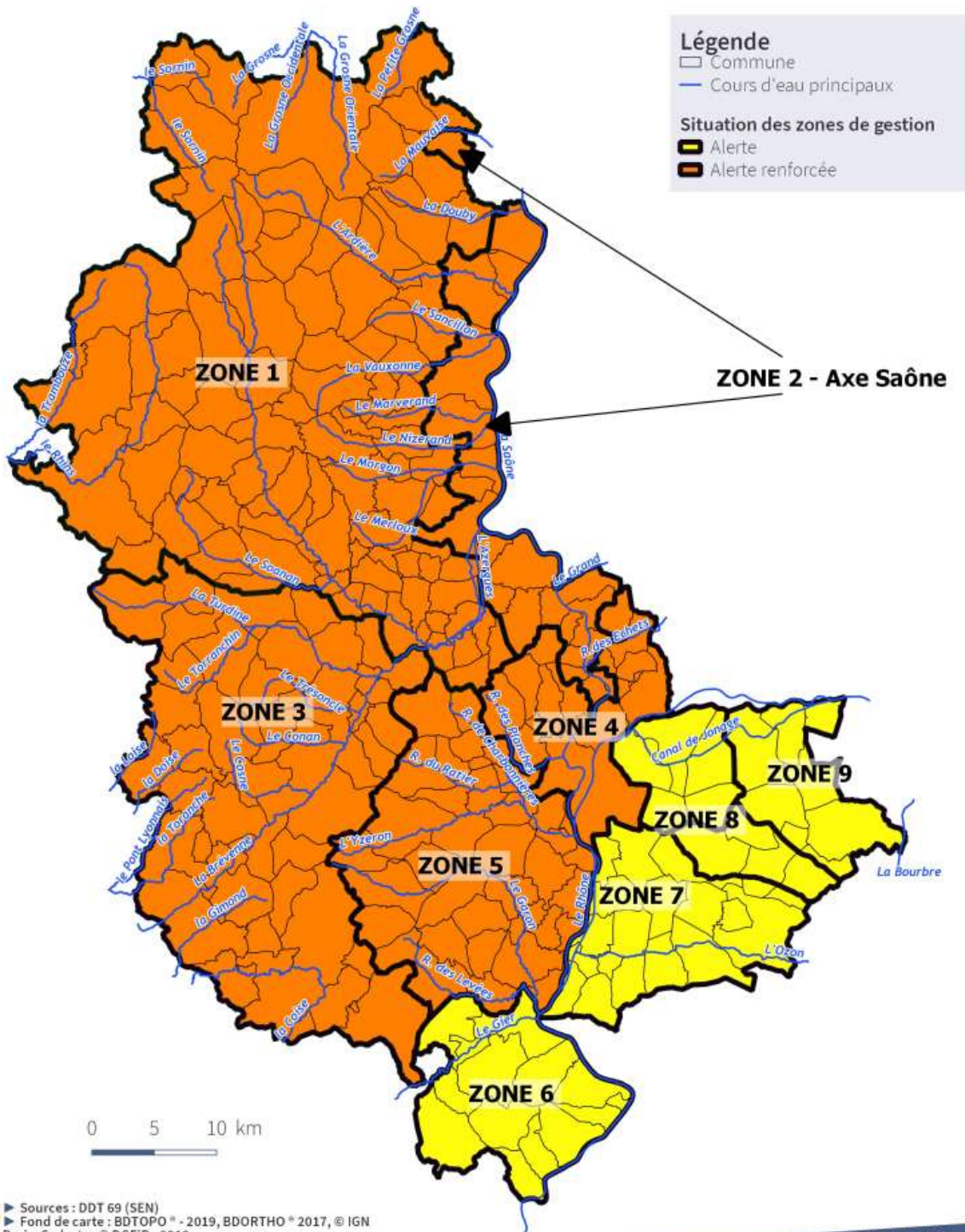

Territoires concernés par les mesures de gestion des eaux souterraines

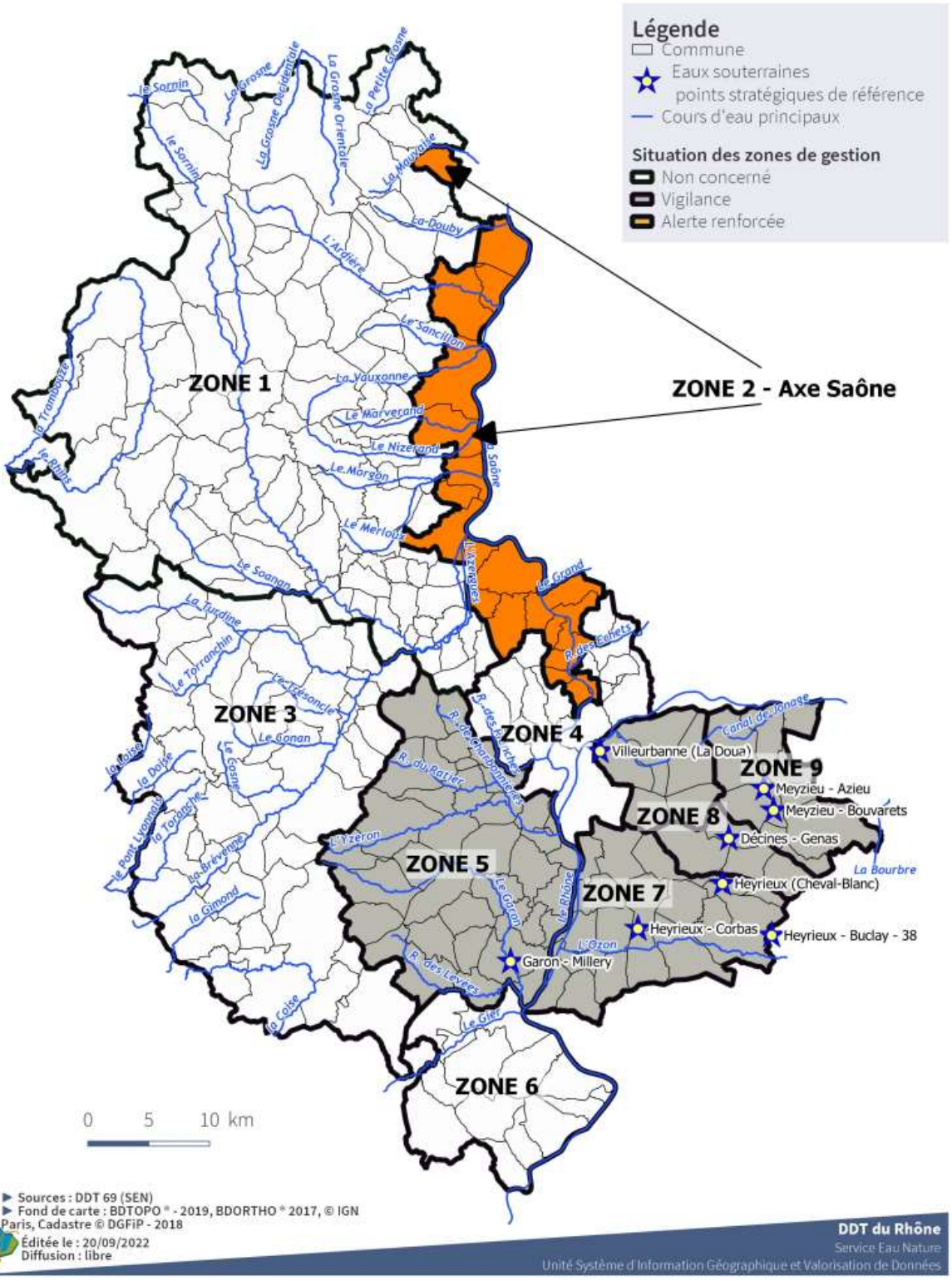

Annexe 3 : Mesures de gestion et de limitation des usages adaptées à la situation de la ressource en eau

Territoires intra-départemental et Est lyonnais

Dans cette annexe, on entend par eaux superficielles les cours d'eau ou canaux alimentés par ces cours d'eau, les plans d'eau ainsi que les nappes d'accompagnement des cours d'eau et les sources.

La dénomination « plan d'eau » comprend les étangs, lacs, réserves, mares, boutasses, barrages...

Les usages de l'eau provenant des réseaux d'eau potable publics et privés sont prioritairement réservés à la satisfaction des besoins en alimentation d'eau potable et à la défense contre l'incendie. Conformément à l'article L. 2212-2 du code général des collectivités territoriales, il est de la responsabilité des maires de prendre les mesures nécessaires et de réglementer certains usages en fonction de l'évolution de la situation locale en matière d'approvisionnement en eau, dont l'objectif est de satisfaire prioritairement l'alimentation en eau potable.

La situation de vigilance déclenche des mesures de sensibilisation et d'information du public. Les citoyens sont incités aux économies volontaires pour tous les usages de l'eau.

Il est demandé de mettre en œuvre un registre des prélèvements hebdomadaires pour les prélèvements dans les milieux concernant les usages non domestiques de plus de 1000m³/an.

Les mesures de restriction sont détaillées par niveau de gravité dans les tableaux suivants.

Les initiales P-E-C-A dans les colonnes de droite des tableaux indiquent les usagers concernés.

P pour Particuliers

E pour Entreprises

C pour Collectivités et administrations

A pour Agriculteurs

Les mesures de restriction sur les usages domestiques des particuliers, des collectivités, des agriculteurs et des entreprises s'appliquent quelle que soit l'origine de l'eau. L'eau du Rhône, de la Saône, de leurs nappes d'accompagnement, les eaux de réseaux d'irrigation agricole et de réseaux d'eau potable ne font pas exception.

Pour chaque zone de gestion est indiqué un niveau de gravité (vigilance, alerte, alerte renforcée, crise) pour les eaux superficielles et un autre pour les eaux souterraines. Le plus restrictif des 2 niveaux de gravité fait référence.

Les mesures de restriction sur les usages non domestiques varient en fonction de l'origine de l'eau prélevée. Dans ce cas, un usager prélevant dans les eaux souterraines n'applique que les mesures liées au niveau de gravité (vigilance, alerte, alerte renforcée, crise) des eaux souterraines de sa zone de gestion. De même, un usager prélevant dans les eaux superficielles n'applique que les mesures liées au niveau de gravité des eaux superficielles de sa zone de gestion.

Cas où les restrictions ne s'appliquent pas :

Les restrictions d'usage suivantes ne s'appliquent pas lorsque la ressource est :

- de l'eau de pluie issue d'ouvrages de récupération d'eau de pluie tels que les citernes ou bassins de récupération des eaux issues du réseau d'eaux pluviales,
- de l'eau de plans d'eau conformes à la réglementation en vigueur et aux prescriptions qui leur sont imposées par leurs actes administratifs individuels (débit réservé notamment),
- de l'eau dite « recyclée », dont l'usage est validé par l'administration et dans la limite du respect des autres réglementations en vigueur, notamment sanitaires.

Les mesures de restriction ne s'appliquent pas dans le cadre de la sécurité publique (lutte contre l'incendie en particulier) ou des impératifs sanitaires.

Tableau A : Tableau des mesures de portée générale

Ressources	Usages	Mesures de limitation ou d'interdiction							
		Alerte	Alerte Renforcée	Crise	Adaptations	P	E	C	A
Eaux superficielles concernées	Circulation des animaux dans le lit des cours d'eau	Interdit				X	X	X	X
	Abreuvement des animaux	Pas de restriction ; L'abreuvement des animaux en bord de cours d'eau doit être assuré par des zones d'abreuvement aménagées.				X	X	X	X
	Travaux en cours d'eau avec acte administratif	Suivre les prescriptions de l'acte administratif				X	X	X	X
	Travaux en cours d'eau sans acte administratif, destinés aux prélèvements ou entraînant des rejets d'eaux polluées	Report des travaux sauf en situation : - d'assec total du cours d'eau, - de travaux pour des raisons de sécurité, - de travaux pour la restauration ou renaturation de cours d'eau.				X	X	X	X
	Rejet des Stations de traitement des eaux usées	Signalement auprès des services de police de l'eau des opérations d'entretien et maintenance susceptibles de générer un rejet dépassant les normes autorisées Contrôles et autosurveillance renforcés	les opérations d'entretien et de maintenance susceptibles de générer un rejet dépassant les normes autorisées sont interdites et doivent être reportées				X	X	

Tableau B : Niveaux de gravité à appliquer avec le présent arrêté concernant les usages domestiques des particuliers, collectivités, agriculteurs et entreprises

Zone de gestion (annexe 1)	Niveau de gravité appliqué pour les mesures de restriction sur les usages domestiques
Territoire intra-départemental	
ZONE 1	Alerte renforcée
ZONE 3	Alerte renforcée
ZONE 4	Alerte renforcée
ZONE 5	Alerte renforcée
ZONE 6	Alerte
Territoire de l'Est lyonnais	
ZONE 7	Alerte
ZONE 8	Alerte
ZONE 9	Alerte

Tableau B (1/3) : Tableau des mesures concernant les usages domestiques des particuliers, collectivités, agriculteurs et entreprises

Ressources	Usages	Mesures de limitation ou d'interdiction							
		Alerte	Alerte Renforcée	Crise	Adaptations	P	E	C	A
Toutes ressources concernées : Eaux superficielles ; Eaux souterraines ; Eau potable ; Eaux des réseaux d'irrigation agricole ; Eaux du Rhône et de la Saône et de leurs nappes d'accompagnement	Arrosage des espaces verts : pelouses, massifs fleuris, plantes en containers, pots, bacs (hors goutte-à-goutte en pleine terre ou pied-à-pied en pleine terre)	Interdit de 10h à 18h	Interdit		Arrosage raisonné permis (adaptations à valider par l'administration) : - espaces de plantation expérimentaux, - espaces éligibles à une dérogation en situation de canicule et forte chaleur (cf. annexe 4)	X	X	X	X
	Arrosage des espaces verts en goutte-à-goutte en pleine terre ou pied-à-pied en pleine terre	Pas de restriction	Interdit de 10h à 18h	Interdit		X	X	X	X
	Arrosage des potagers domestiques	Interdit de 10h à 18h	Interdit de 9h à 20h			X	X	X	X
	Arrosage des plants culturels patrimoniaux labellisés et des jeunes plantations d'arbres/arbustes en pleine terre pendant les 3 premières années (cf. annexe 4)	Interdit de 12h à 18h				X	X	X	X
Ressources non concernées : Eau issue des systèmes de recyclage ; Eau de pluie issue de récupérateur d'eau de pluie ; Eau des plans d'eau conformes à la réglementation en vigueur et aux prescriptions de leurs actes administratifs	Remplissage et vidange des piscines privées de plus de 1m3	Interdiction de remplissage sauf première mise en eau pour piscine de l'année N (chantier avant alerte) et remplissage complémentaire	Interdiction de remplissage sauf première mise en eau pour piscine de l'année N (chantier avant alerte) et remplissage complémentaire	Interdiction de remplissage et de remise à niveau		X	X	X	X
	Remplissage et vidange des piscines publiques	Pas de restriction	vidange soumise à autorisation auprès de l'ARS	renouvellement, remplissage et vidange soumis à autorisation auprès de l'ARS			X	X	
	Lavage des véhicules (véhicules à obligation réglementaire sanitaire, technique et de sécurité non concernés)	Interdit hors station professionnelle	Interdit hors station professionnelle	Interdit		X	X	X	X
	Lavage des façades et toitures	Interdit sauf impératif sanitaire ou de sécurité et réalisé par une collectivité ou une entreprise de nettoyage professionnel				X	X	X	X
	Lavage des voiries, trottoirs, surfaces imperméabilisées	Interdit ; sauf impératif sanitaire ou de sécurité sauf usage des balayeuses et du matériel haute-pression sur véhicule				X	X	X	X

Tableau B (2/3) : Tableau des mesures concernant les usages domestiques des particuliers, collectivités, agriculteurs et entreprises

Ressources	Usages	Mesures de limitation ou d'interdiction							
		Alerte	Alerte Renforcée	Crise	Adaptations (cf. annexe 4)	P	E	C	A
Toutes ressources concernées : Eaux superficielles ; Eaux souterraines ; Eau potable ; Eaux des réseaux d'irrigation agricole professionnelle ; Eaux du Rhône et de la Saône et de leurs nappes d'accompagnement	Alimentation des fontaines/lavoirs à circuit fermé	Autorisation de compléments d'eau pour besoins sanitaires				X	X	X	X
	Alimentation des fontaines/lavoirs sans arrêt technique possible	Interdiction de prélèvement sauf abreuvement des animaux				X	X	X	X
	Alimentation des fontaines/lavoirs à circuit ouvert avec arrêt technique possible (brumisateurs compris)	Interdiction de remplissage des fontaines Interdiction de fonctionnement des brumisateurs sauf en cas de canicule niveau 3				X	X	X	X
	Arrosage terrains de sport (hors golf) publics et privés naturels ou artificiels	Interdit de 10h à 18h	Interdiction d'arroser sauf les nuits du lundi, mercredi, vendredi et samedi de 18h à 10h le lendemain	Interdit	Adaptations possibles pour les terrains d'entraînement ou de compétition à enjeu national ou international sous réserve de validation par l'administration sauf en cas de pénurie d'eau potable	X	X	X	X
Ressources non concernées : Eaux issues des systèmes de recyclage ; Eau de pluie issue de récupérateur d'eau de pluie ; Eau des plans d'eau conformes à la réglementation en vigueur et aux prescriptions de leurs actes administratifs	Arrosage des golfs (mesures accord cadre national 2019-2024)	Interdiction d'arrosage de 8h à 20h de façon à diminuer la consommation de 15 à 30 % sur le volume hebdomadaire Registre de prélèvements hebdomadaires à remplir jusqu'à la fin des mesures de restriction	Réduction des volumes hebdomadaires de 60 % par l'interdiction d'arroser les fairways à l'exception des greens et départs	Interdiction Les greens pourront toutefois être préservés sauf en cas de pénurie d'eau potable par un arrosage réduit au strict nécessaire entre 20h et 8h et qui ne pourra représenter plus de 30 % des volumes habituels		X	X	X	X
	Arrosage des pistes d'hippodromes et des aires d'évolution équestre	Interdiction d'arrosage de 10h à 18h	Interdiction d'arrosage de 10h à 20h OU réduction du volume hebdomadaire de 40 % à prouver en cas de contrôle	Interdit	Adaptations pour les compétitions à enjeu national ou international avec une réduction du volume hebdomadaire de 60 % à prouver en cas de contrôle sauf en cas de pénurie d'eau potable	X	X	X	X

Tableau B (3/3) : Tableau des mesures concernant les usages domestiques des particuliers, collectivités, agriculteurs et entreprises

Ressources	Usages	Mesures de limitation ou d'interdiction							
		Alerte	Alerte Renforcée	Crise	Adaptations (cf. annexe 4)	P	E	C	A
Toutes ressources concernées : Eaux superficielles ; Eaux souterraines ; Eau potable ; Eaux des réseaux d'irrigation agricole professionnelle ; Eaux du Rhône et de la Saône et de leurs nappes d'accompagnement	dispositifs de prélèvements (sous pression et gravitaire) en cours d'eau et sa nappe d'accompagnement pour les usages liés aux activités domestiques des particuliers, entreprises et collectivités	Retrait des dispositifs de prélèvements sous pression des lits des cours d'eau, arrêt de l'usage du forage dans la nappe d'accompagnement et obturation/fermeture des dispositifs gravitaires				X	X	X	X
Ressources non concernées : Eaux issues des systèmes de recyclage ; Eau de pluie issue de récupérateur d'eau de pluie ; Eau des plans d'eau conformes à la réglementation en vigueur et aux prescriptions de leurs actes administratifs	Prélèvements pour usage de géothermie sans réinjection dans la nappe	Interdit				X	X	X	X
Eaux superficielles concernées	Alimentation de plan d'eau en travers de cours d'eau	Le débit naturel entrant doit être intégralement restitué à l'aval de la retenue.			Les plans d'eau sous acte administratif depuis mars 1993 doivent suivre les conditions d'obtention de leur acte en termes de remplissage et de vidange.	X	X	X	
	Alimentation de plan d'eau en dérivation de cours d'eau	Interdit. A défaut d'équipement de fermeture de l'alimentation, le débit naturel entrant doit être intégralement restitué à l'aval de la retenue.				X	X	X	
	Vidange de plan d'eau	Interdit				X	X	X	
	Prélèvement à usage domestique dans les plans d'eau en travers ou en dérivation de cours d'eau	Interdit				X	X	X	

Tableau C (1/2) : Tableau des mesures concernant les usages non domestiques

Ressources	Usages	Mesures de limitation ou d'interdiction									
		Alerte	Alerte Renforcée	Crise	Adaptations	P	E	C	A		
Ressources concernées : Eaux superficielles ; Eaux souterraines ; Eaux des réseaux d'irrigation agricole professionnelle ;	Généralités : Mise en œuvre à partir de la situation de vigilance d'un registre de prélèvement hebdomadaire pour les prélèvements dans les milieux quel que soit l'usage non domestique de plus de 1000m3/an								X	X	X
	Alimentation des usages process des ICPE	Les mesures de restrictions sécheresse sont applicables au ICPE sauf : - activités disposant d'un arrêté préfectoral fixant des dispositions particulières quantitatives de restriction sécheresse, - les cas des prélèvements déjà réduits au minimum selon le secteur d'activité à prouver en cas de contrôle. Dans ce cas, un document spécifique comportant les éléments justificatifs utiles est mis à la disposition de l'inspection des installations classées.						X	X	X	
	Ressources non concernées : Eaux issues des systèmes de recyclage ; Eau de pluie issue de récupérateur d'eau de pluie ; Eau des plans d'eau conformes à la réglementation en vigueur et aux prescriptions de leurs actes administratifs ; Eaux du Rhône et de la Saône et de leurs nappes d'accompagnement ; Eau potable	Réduction des prélèvements nets de 25 % par rapport à la moyenne hebdomadaire	Réduction des prélèvements nets de 50 % par rapport à la moyenne hebdomadaire	Suspension des usages non prioritaires (hors santé, salubrité, sécurité civile, alimentation en eau potable et abreuvement des animaux) dans des conditions compatibles avec la sécurité du site et de l'outil de production.			X	X	X		
	Alimentation des usages process hors ICPE (consommations industrielles, artisanales et commerciales de plus de 1000m3/an concernées)	Les opérations exceptionnelles fortement consommatrices d'eau doivent être reportées.				X	X	X			

Tableau C (2/2) : Tableau des mesures concernant les usages non domestiques

Ressources	Usages	Mesures de limitation ou d'interdiction				P	E	C	A
		Alerte	Alerte Renforcée	Crise	Adaptations (cf. annexe 4)				
Ressources concernées : Eaux superficielles	Alimentation de plan d'eau en dérivation de cours d'eau	Interdit. A défaut d'équipement de fermeture de l'alimentation, le débit naturel entrant doit être intégralement restitué à l'aval de la retenue.			Les plans d'eau sous acte administratif depuis mars 1993 doivent suivre les conditions d'obtention de leur acte en termes de remplissage et de vidange.		X		X
	Vidange de plan d'eau	Interdit					X		X
	Prélèvement à usage non domestique dans les plans d'eau en travers de cours d'eau (quel que soit le mode d'irrigation)	Réduction du volume hebdomadaire de 25 % OU interdiction d'irriguer entre 11h et 18h	Réduction du volume hebdomadaire de 50 % OU interdiction d'irriguer entre 9h et 20h	Interdiction de prélèvement et d'irrigation			X		X
Ressources concernées : Eaux superficielles ; Eaux souterraines ; Eaux des réseaux d'irrigation agricole professionnelle ; Ressources non concernées : Eaux issues des systèmes de recyclage ; Eau de pluie issue de récupérateur d'eau de pluie ; Eau des plans d'eau conformes à la réglementation en vigueur et aux prescriptions de leurs actes administratifs ; Eaux du Rhône et de la Saône et de leurs nappes d'accompagnement ; Eau potable	Irrigation par aspersion des cultures ¹	Réduction du volume hebdomadaire de 25 % OU interdiction d'irriguer entre 11h et 18h	Réduction du volume hebdomadaire de 50 % OU interdiction d'irriguer entre 9h et 20h	Interdiction de prélèvement et d'irrigation		X	X	X	
	Micro-irrigation des cultures (goutte à goutte, brumisation, micro-jets, micro-diffuseur sur chariots d'irrigation hors sol, micro-aspersion sous frondaison par exemple) (hors plan d'eau en travers de cours d'eau) ¹	Pas de restriction	Réduction du volume hebdomadaire de 15 % OU interdiction d'irriguer entre 11h et 15h	Réduction du volume hebdomadaire de 25 % OU interdiction d'irriguer entre 11h et 18h		X	X	X	
	Irrigation des CIVE	Réduction du volume hebdomadaire de 50 % OU interdiction d'irriguer entre 9h et 20h	Interdit			X		X	

1 A titre exceptionnel en 2022, l'irrigation par aspersion des semis et repiquages pratiquée dans le cadre du maraîchage doit se rapporter aux limitations de l'usage « micro-irrigation des cultures »

Annexe 4 : Conditions d'adaptation des mesures de restriction Territoires intra-départemental et Est lyonnais

1. Les grands principes

Le préfet peut, à titre exceptionnel, à la demande d'un usager ou d'un nombre limité d'usagers (gestionnaires d'ouvrages structurants, usage de l'eau dans le cadre d'un évènement exceptionnel, etc.), adapter les mesures de restriction s'appliquant à son usage, dans les conditions définies ci-dessous. Cette décision est alors notifiée à l'intéressé et publiée sur le site internet des services de l'État dans le département du Rhône et au recueil des actes administratifs.

Quel que soit l'usage, ces mesures d'adaptation sont restreintes afin de limiter l'impact attendu des mesures de restriction.

Les demandes adressées à l'administration devront pouvoir justifier des conséquences des restrictions en cours sur leur usage. Par ailleurs, la demande s'accompagnera a minima de :

- l'explicitation de l'usage concerné,
- la ressource utilisée,
- une estimation du volume hebdomadaire nécessaire ainsi que les dates et heures de prélèvement en jeu.

Cette annexe précise les conditions d'obtention de l'adaptation des mesures et les éléments attendus dans les demandes à soumettre à l'administration. Cette annexe est indicative et l'administration peut demander d'autres éléments conditionnant la demande de mesures exceptionnelles.

La validation de conditions adaptées n'est pas rétroactive et ne peut être opposée aux conséquences d'un contrôle antérieur à la date de validation.

L'annexe 3 précise dans la colonne « adaptation » du tableau des restrictions d'usage, les principaux usages pour lesquels l'administration a identifié des possibilités d'adaptation sur demande des usagers ou sur justificatifs en cas de contrôle.

2. Les ressources dérogatoires quel que soit l'usage

L'annexe 3 identifie trois ressources dérogatoires :

- l'eau de pluie issue d'ouvrages de récupération d'eau de pluie tels que les citernes ou bassins de récupération des eaux issues du réseau d'eaux pluviales.
Pour l'usage de cette ressource aucune demande particulière n'est à soumettre à l'administration. En cas de contrôle, l'usager est tenu de justifier qu'il s'agit bien d'un usage d'eau de pluie récupérée et stockée.
- l'eau d'un plan d'eau conforme à la réglementation en vigueur et aux prescriptions qui lui sont imposées par ses actes administratifs individuels (débit réservé notamment).
Il est de la responsabilité du propriétaire de l'ouvrage d'assurer la conformité de l'ouvrage par rapport à la réglementation en vigueur et aux prescriptions des actes administratifs individuels liés à l'ouvrage. Pour l'usage de cette ressource, aucune demande particulière n'est à soumettre à l'administration. En cas de contrôle, l'usager est tenu de justifier de la conformité de l'ouvrage.
- l'eau dite « recyclée », dont l'usage est validé par l'administration et dans la limite du respect des autres réglementations en vigueur, notamment sanitaires.
L'eau dite « recyclée » recouvre une grande variété de ressources. Pour l'usage de ces ressources, une demande particulière est à soumettre à l'administration. Dans cette demande devront être précisés la nature de la ressource, une justification du caractère « recyclé » de cette ressource, les usages concernés, et une estimation des volumes disponibles et utilisés.
Une validation du caractère dérogatoire de cette ressource au titre de la réglementation sur la sécheresse ne prévaut pas du respect des autres réglementations en vigueur notamment

sanitaires. Il est de la responsabilité du demandeur de s'assurer du respect de ces autres réglementations.

3. Adaptations des mesures de restriction pour l'arrosage des espaces verts

L'annexe 3 identifie quatre cas pouvant mener à des adaptations des mesures de restriction.

L'arrosage des plants culturels patrimoniaux

Seuls les espaces verts ou plants bénéficiant d'un titre ou label de protection juridique peuvent bénéficier de cette dérogation.

Il s'agit des arbres remarquables (label arbre remarquable de France), des jardins remarquables (label du ministère de la culture), des parcs et jardins classés ou inscrits au titre des monuments historiques.

Pour l'arrosage de ces plants, parcs ou jardins, aucune demande particulière n'est à soumettre à l'administration. En cas de contrôle, l'usager est tenu de justifier du caractère « culturel patrimonial » de l'espace vert ou du plant visé.

L'arrosage localisé des jeunes plantations d'arbres et d'arbustes en pleine terre pendant les 3 premières années de transplantation.

Un plan de zonage des jeunes plantations d'arbres et arbustes en pleine terre, de 3 ans ou moins de transplantation, est à tenir à disposition de l'administration et doit être fourni sur demande ou en cas de contrôle.

L'arrosage localisé est défini comme l'arrosage au pied-à-pied ou au goutte-à-goutte.

L'arrosage des espaces de plantation expérimentaux

Les gestionnaires de stations d'expérimentations pour les expertises et la recherche agricole peuvent demander à bénéficier de mesures de restrictions adaptées.

La demande doit être adressée à l'administration pour validation. Elle doit comprendre a minima les éléments suivants :

- l'agrément, le justificatif du statut d'organisme de recherche qui gère les stations d'expérimentation,
- la localisation (zonage) des stations expérimentales,
- les ressources en eau utilisées,
- une estimation des volumes consommés au pas de temps hebdomadaire, la période d'arrosage,
- des propositions de diminution de volumes prélevés dans les milieux en cas de crise.

L'arrosage localisé des espaces éligibles à une adaptation en situation de canicule et forte chaleur

Les gestionnaires des espaces définis ci-dessous peuvent demander à bénéficier de mesures de restrictions adaptées dans le cadre d'une dérogation en situation de canicule et forte chaleur.

La demande doit être adressée à l'administration pour validation.

Les espaces éligibles doivent respecter les conditions cumulées suivantes :

- une surface minimum de 500 m²,
- un espace ouvert au public,
- une densité du quartier² de minimum 5 000 hab/km²,
- un substrat en pleine terre,
- deux strates végétales dont 80 % de couverture par une strate arborée,
- un arrosage raisonné mis en œuvre ou en projet.

La demande doit comprendre a minima les éléments suivants :

- la localisation et le zonage des espaces concernés,
- les caractéristiques de chaque espace permettant de vérifier l'éligibilité,
- les caractéristiques d'arrosage pratiqué pour chaque espace et les propositions de mesures de réduction en cas de crise.

2 Densité définie selon la répartition de la population INSEE par carreau de 200m

4. Précisions sur les impératifs sanitaires ou de sécurité concernant les lavages des voiries, trottoirs et surfaces imperméabilisées

Le présent arrêté exempte de mesures de restriction les opérations de lavage des voiries, trottoirs et surfaces imperméabilisées en cas d'impératifs sanitaires ou de sécurité.

Les impératifs sanitaires et de sécurité désignent :

- les suites d'accident de la route,
- les coulées de boues,
- les salissures avec risques pour la circulation,
- le nettoyage après marchés et manifestations publiques,
- le lavage des silos déchets et des points d'apport volontaires de biodéchets.

5. Adaptation des mesures de restriction pour les stades des clubs professionnels

Les gestionnaires de stades des clubs professionnels peuvent demander à bénéficier de mesures de restrictions adaptées.

La demande doit être adressée à l'administration pour validation et comprendre a minima les éléments suivants :

- les ressources utilisées,
- la localisation du ou des terrains concernés,
- la justification de la demande d'adaptation,
- les caractéristiques d'arrosage : estimation du volume hebdomadaire nécessaire, les dates et heures de prélèvement, les équipements d'arrosage,
- les propositions de réduction en cas de crise.

6. Adaptation des mesures de restriction pour les Installations classées pour la Protection de l'Environnement (ICPE) – cas des prélèvements déjà réduits au minimum

Chaque site est jugé au cas par cas, en tenant compte dans le temps de l'évolution des techniques disponibles et de leur retour d'expérience. De manière générale, il revient aux exploitants de suivre l'évolution des techniques les plus économes disponibles pour leur secteur d'activité et de déterminer leur intérêt et la faisabilité dans leur cas particulier.

En cas de contrôle, un document spécifique comportant les éléments justificatifs utiles est mis à la disposition de l'inspection des installations classées.

Un bilan des mesures temporaires mises en place, et des économies d'eau réalisées, est tenu à la disposition de l'inspection des installations classées.

Les demandes de renseignements complémentaires relatives aux ICPE sont à adresser à la direction régionale de l'environnement, de l'aménagement et du logement d'Auvergne Rhône-Alpes ou à la direction départementale de la protection des populations.

Annexe 5 : Tableau des mesures de restriction des usages de l'eau sur le territoire de l'axe Saône (zone 2)

L'arrosage et l'irrigation ne sont pas concernés par les mesures de restriction dès-lors que l'eau utilisée provient de réserves d'eau de pluie captées sur des toitures et plates-formes imperméables

Les prélèvements destinés à alimenter les retenues ne sont pas soumis aux dispositions du présent arrêté mais aux règles précisées dans l'arrêté d'autorisation des retenues.

Les interdictions ne s'appliquent pas en cas d'impératif de santé publique, de salubrité publique ou pour des raisons de sécurité publique

Légende des usagers : P = Particulier, E = Entreprise, C = Collectivité, A = Exploitant agricole

Usages	Vigilance	Alerte	Alerte renforcée	Crise	P	E	C	A
Arrosage des pelouses, massifs fleuris et des plantes en pots	Sensibiliser le grand public et les collectivités aux règles de bon usage d'économie d'eau	Interdit entre 11h et 18h Sauf pour les plantes en pots si utilisation du goutte à goutte, sans contrainte horaire	Interdit Sauf pour les plantes en pots si utilisation du goutte à goutte, sans contrainte horaire	Interdit	X	X	X	X
Arrosage des jardins potagers		Interdit entre 11h et 18h	Interdit entre 9h et 20h		X	X	X	X
Arrosage des espaces verts hors pelouses et massifs fleuris		Interdit Sauf arbres et arbustes plantés en pleine terre depuis moins de 3 ans autorisé entre 18h et 11h	Interdit Sauf arbres et arbustes plantés en pleine terre depuis moins de 3 ans autorisé entre 20h et 9h	Interdit		X	X	
Piscines privées et bains à remous de plus d'1 m ³		Remplissage interdit Sauf : - remise à niveau - première mise en eau après accord du gestionnaire du réseau AEP si le chantier avait débuté avant les premières restrictions		Interdit	X			
Piscines ouvertes au public		Remplissage interdit Sauf : - remise à niveau - impératif sanitaire après avis de l'ARS et accord du gestionnaire du réseau AEP				X	X	
Lavage de véhicules par des professionnels (dont stations de lavage)		Interdit Sauf avec du matériel haute pression ou avec un matériel équipé d'un système de recyclage de l'eau		Interdit	X	X	X	X
Nettoyage des façades, toitures, trottoirs et autres surfaces imperméabilisées	Sensibiliser le grand public et les collectivités aux règles de bon usage d'économie d'eau	Interdit Sauf si réalisé par une collectivité ou une entreprise de nettoyage professionnel avec du matériel haute pression		Interdit Sauf impératif sanitaire ou sécuritaire, et réalisé par une collectivité ou une entreprise de nettoyage professionnel avec du matériel haute pression	X	X	X	X
Alimentation des fontaines publiques et privées d'ornement		L'alimentation des fontaines publiques et privées en circuit ouvert est interdite, dans la mesure où cela est techniquement possible			X	X	X	
Arrosage des terrains de sport (y compris les hippodromes)		Interdit Entre 11h et 18h	Interdit Entre 9h et 20h	Interdit Adaptation pour les terrains d'entraînement ou de compétition à enjeu national ou international, l'arrosage réduit au maximum est autorisé entre 20h et 9h sauf en cas de pénurie en eau potable		X	X	

Usages	Vigilance	Alerte	Alerte renforcée	Crise	P	E	C	A
Centres équestres et carrières équestres		L'arrosage des pistes et des carrières doit être inférieur à 12h par jour	L'arrosage des pistes et des carrières doit être inférieur à 8h par jour	Interdit Adaptation pour les compétitions à enjeu national ou international avec un arrosage est réduit au maximum, sauf en cas de pénurie en eau potable L'arrosage des pistes et des carrières doit être inférieur à 8h par jour		X	X	
Arrosage des golfs <i>Conformément à l'accord cadre golf et environnement 2019-2024</i>	Sensibiliser le grand public et les collectivités aux règles de bon usage d'économie d'eau	Interdit De 8h à 20h de façon à diminuer la consommation d'eau sur le volume hebdomadaire de 15 à 30 % Un registre de prélèvement devra être rempli hebdomadairement pour l'irrigation	Interdit Sauf les green et les départs Réduction des consommations d'au moins 60 % Un registre de prélèvement devra être rempli hebdomadairement pour l'irrigation	Interdit Les greens pourront toutefois être préservés, sauf en cas de pénurie d'eau potable, par un arrosage « réduit au strict nécessaire » entre 20h et 8h, Consommation < 30 % des volumes habituels Un registre de prélèvement devra être rempli hebdomadairement pour l'irrigation	X	X	X	
Surfaces accueillant des manifestations temporaires sportives et culturelles (motocross, festivals, comices orpillage, patinoires, cheminement à pied dans le lit vif des cours d'eau)		Interdiction d'arroser entre 11h et 18h	Adaptation possible au cas par cas pour les manifestations d'envergure nationale ou internationale avec interdiction d'arroser entre 11h et 18h	Interdit	X	X	X	X
Activités industrielles (dont ICPE), commerciales et artisanales dont la consommation est > à 7000 m³/an	Sensibiliser aux règles de bon usage d'économie d'eau	Les opérations exceptionnelles consommatrices d'eau et génératrices d'eaux polluées sont reportées (exemple d'opération de nettoyage grande eau) Pour les activités disposant d'un arrêté préfectoral fixant des dispositions quantitatives spécifiques à la sécheresse, ces dernières s'appliqueront Sont exemptées les activités pouvant démontrer que leurs besoins en eau utilisée ont été réduits au minimum par les mesures et techniques disponibles les plus adaptées. Un document spécifique comportant les éléments justificatifs utiles (bilan des mesures temporaires mises en place, économies d'eau réalisées...) est mis à la disposition en cas de contrôle.		Registre quotidien pour tout prélèvement et ou consommation supérieure à 100 m³/j Seuls les usages prioritaires de l'eau sont maintenus (santé, salubrité, sécurité civile, AEP, abreuvement des animaux) Une priorisation des usages pourra être conduite au cas par cas pouvant conduire à une augmentation des prélèvements et ou consommation plafonnée à 50% par rapport à la moyenne hebdomadaire		X	X	X
Activités industrielles (dont ICPE), commerciales et artisanales dont la consommation est < ou égale à 7000 m³/an		Registre hebdomadaire mis à disposition des services de contrôle Réduction des prélèvements et/ou consommation de 25 % par rapport à la moyenne hebdomadaire	Registre quotidien pour tout prélèvement et ou consommation supérieure à 100 m³/j Réduction des prélèvements et/ou consommation de 50 % par rapport à la moyenne hebdomadaire	Mettre en œuvre des dispositions au moins temporaires de réduction des prélèvements d'eau et limiter au maximum les consommations Les opérations exceptionnelles consommatrices d'eau et génératrices d'eaux polluées sont reportées. Pour les activités disposant d'un arrêté préfectoral fixant des dispositions quantitatives spécifiques à la sécheresse, ces dernières s'appliqueront		X	X	
Installations de production d'électricité d'origine nucléaire, hydraulique, et thermique à flamme, visées dans le code de l'énergie, qui garantissent, dans le respect de l'intérêt général, l'approvisionnement en électricité sur l'ensemble du territoire National	Sensibiliser aux règles de bon usage d'économie d'eau	- Pour les centres nucléaires de production d'électricité, modification temporaire des modalités de prélèvement et de consommation d'eau, de rejet dans l'environnement, et/ou limites de rejet dans l'environnement des effluents liquides en cas de situation exceptionnelle par décisions de l'Autorité de sûreté nucléaire (appelées décision « Modalités » et décision « Limites») homologuées par le Ministère chargé de l'environnement - Pour les installations thermiques à flamme, les prélèvements d'eau liés au refroidissement, aux eaux de process ou aux opérations de maintenance restent autorisées, sauf si dispositions spécifiques prises par arrêté préfectoral - Pour les installations hydroélectriques, les manœuvres d'ouvrages nécessaires à l'équilibre du réseau électrique ou à la délivrance d'eau pour le compte d'autres usagers ou des milieux aquatiques sont autorisées. Le préfet peut imposer des dispositions spécifiques pour la protection de la biodiversité, dès lors qu'elles n'interfèrent pas avec l'équilibre du système électrique et la garantie de l'approvisionnement en électricité. Ne sont dans tous les cas pas concernées les usines de pointe ou en tête de vallée présentant un enjeu de sécurisation du réseau électrique national dont la liste est fournie à l'article R 214-111-3 du Code de l'Environnement				X		

Usages	Vigilance	Alerte	Alerte renforcée	Crise	P	E	C	A
Abreuvement des animaux	Prévenir les agriculteurs	Pas de limitation sauf arrêté spécifique						X
Remplissage / vidange des plans d'eau	Sensibiliser le grand public et les collectivités aux règles de bon usage d'économie d'eau	Interdit Sauf pour les usages nécessaires à une activité commerciale régulièrement inscrite au registre du commerce ou disposant d'un agrément de pisciculture, sous autorisation du service police de l'eau concerné.			X	X	X	X
Prélèvement en canaux		Réduction des prélèvements directs dans les canaux à adapter localement selon les niveaux de gravité en tenant compte des enjeux sécuritaires liés à la baisse des niveaux (fragilisation des berges, des digues, ...)			X	X	X	X
Navigation Fluviale		Privilégier le regroupement des bateaux de plaisance sur le grand gabarit – Saône dans le champ visuel de l'éclusier Mise en programmation des automatés du réseau « petit gabarit » pour laisser les écluses en l'état après le passage d'un bateau	Privilégier le regroupement des bateaux de plaisance sur le grand gabarit – Saône dans le champ visuel de l'éclusier Mise en programmation des automatés du réseau « petit gabarit » pour laisser les écluses en l'état après le passage d'un bateau	Arrêt de la navigation pour des enjeux de santé, de salubrité ou de sécurité publique, notamment en matière d'alimentation en eau potable			X	
Travaux en cours d'eau		Limitation au maximum des risques de perturbation des milieux Aquatiques	Report des travaux sauf : - situation d'assec total - pour des raisons de sécurité - pour les travaux autorisés après accord du service de police de l'eau		X	X	X	X
Stations d'épuration et systèmes d'assainissement		Report des opérations de maintenance en fin de période de restriction Sauf en cas d'urgence après accord du service police de l'eau				X	X	
Lavage des réservoirs d'eau potable prévus dans les contrats d'affermage et essai de bornes incendie existantes			Interdit sauf impératif de santé après avis de l'ARS, sécurité, ou salubrité publique	Interdit sauf impératif de santé après avis de l'ARS, sécurité, ou salubrité publique		X	X	

En application de l'article 7 de l'arrêté cadre interdépartemental n° 649 du 20 mai 2022 relatif à la gestion de la ressource en eau en période d'étiage sur l'axe Saône, les mesures de restrictions relatives aux activités agricoles sont celles applicables dans l'arrêté DDT20220330-835 du 31 mars 2022, reprises dans l'arrêté DDTSEN20220520 du 20 mai 2022 annexe 4.

Pour l'année 2022, les mesures de restriction sur les activités agricoles sur le territoire de l'axe Saône sont donc indiquées dans le tableau C de l'annexe 4 du présent arrêté.

69_Préf_Préfecture du Rhône

69-2022-09-21-00004

cabinet_SPID_2022_09_21_01



PRÉFET DU RHÔNE

*Liberté
Égalité
Fraternité*

Cabinet
Suivi politique
Interventions et Distinctions

Arrêté n° CABINET_SPID_2022_09_21_01 conférant l'honorariat à d'anciens élus

**LE PRÉFET DE LA RÉGION AUVERGNE-RHÔNE-ALPES
PRÉFET DU RHÔNE
Officier de la Légion d'Honneur
Commandeur de l'Ordre National du Mérite**

Vu le Code général des collectivités territoriales,

Sur la proposition du Directeur de Cabinet,

ARRÊTE

Article 1 : L'honorariat de maire est conféré à Monsieur Jean-Paul BRET, ancien maire de Villeurbanne.

Article 2 : La Préfète, Secrétaire générale et le Directeur de cabinet sont chargés, chacun en ce qui le concerne, de l'exécution du présent arrêté qui sera inséré au recueil des actes administratifs de la préfecture du Rhône.

Fait à Lyon, le 21 septembre 2022

Pascal MAILHOS

*Adresse postale : Préfecture du Rhône – 69419 Lyon cedex 03
Accueil du public : 18, rue de Bonnel 69003 LYON*

Pour connaître nos horaires et nos modalités d'accueil : internet : www.rhone.gouv.fr ou tél. : 04 72 61 61 61 (coût d'un appel local)

69_Secrétariat_Général_Commune_Département
al

69-2022-09-30-00001

ARRETE PREFCTORAL N69-2022-09-30-00008



PRÉFET DU RHÔNE

*Liberté
Égalité
Fraternité*

Direction de la coordination des politiques interministérielles

Lyon, le 23 septembre 2022

ARRÊTE PRÉFECTORAL N°69-2022-09-30-00008
portant délégation de signature à Madame Axelle FLATTOT,
directrice du secrétariat général commun départemental du Rhône
en matière d'attributions générales

**LE PRÉFET DE LA RÉGION AUVERGNE-RHÔNE-ALPES,
LE PRÉFET DE LA ZONE DE DÉFENSE ET DE SÉCURITÉ SUD-EST,
PRÉFET DU RHÔNE**

**Officier de la Légion d'honneur
Commandeur de l'ordre national du Mérite**

Vu la loi n° 82-213 du 2 mars 1982 modifiée relative aux droits et libertés des communes, des départements et des régions ;

Vu la loi n° 83-8 du 7 janvier 1983 modifiée relative à la répartition des compétences entre les communes, les départements, les régions et l'État ;

Vu la loi d'orientation n° 92-125 du 6 février 1992 modifiée relative à l'administration territoriale de la République ;

Vu la loi n° 2004-809 du 13 août 2004 relative aux libertés et responsabilités locales ;

Vu le décret n° 2015-510 du 7 mai 2015 portant charte de la déconcentration ;

Vu le décret n° 2004-374 du 29 avril 2004 modifié relatif aux pouvoirs des préfets et à l'organisation et à l'action des services de l'État dans les régions et départements ;

Vu le décret n° 2009-1484 du 3 décembre 2009 relatif aux directions départementales interministérielles ;

Vu le décret n° 2019-1594 du 31 décembre 2019 relatif aux emplois de direction de l'État ;

Vu le décret n° 2020-99 du 7 février 2020 relatif à l'organisation et aux missions des secrétariats généraux communs départementaux ;

Vu le décret du 24 octobre 2018 en conseil des ministres portant nomination de M. Pascal MAILHOS en qualité de préfet de la région Auvergne-Rhône-Alpes, préfet de la zone de défense et de sécurité Sud-Est, préfet du Rhône (hors classe) ;

Préfecture du Rhône
69419 Lyon cedex 03
Pour connaître nos horaires d'ouverture et modalités d'accueil
Tél : 04 72 61 61 61 (coût d'un appel local)
www.rhone.gouv.fr

Vu le décret du 30 mars 2022 en conseil des ministres portant nomination de la préfète, secrétaire générale de la préfecture du Rhône, préfète déléguée pour l'égalité des chances auprès du préfet de la région Auvergne-Rhône-Alpes, préfet de la zone de défense et de sécurité Sud-Est, préfet du Rhône - Mme Vanina NICOLI ;

Vu l'arrêté du Premier Ministre du 31 mars 2011 modifié portant déconcentration des décisions relatives à la situation individuelle des fonctionnaires et agents non titulaires exerçant leurs fonctions dans les directions départementales interministérielles ;

Vu l'arrêté du 29 décembre 2016 portant déconcentration des actes relatifs à la situation individuelle des agents publics exerçant leurs fonctions dans les services déconcentrés des administrations civiles de l'État au sens de l'article 15 du décret n°2004-374 du 29 avril 2004 modifié relatif aux pouvoirs des préfets, à l'organisation et à l'action des services de l'État dans les régions et départements ;

Vu l'arrêté du 28 décembre 2017 portant délégation de pouvoir en matière de recrutement et de gestion des personnels administratifs du ministère de l'intérieur ;

Vu l'arrêté préfectoral du 27 avril 2022 portant organisation du secrétariat général commun départemental du Rhône ;

Vu l'arrêté ministériel du 23 décembre 2020 portant nomination de Madame Axelle FLATTOT directrice du Secrétariat Général Commun Départemental du Rhône à compter du 1^{er} janvier 2021 ;

Vu la convention de délégation de gestion du 23 septembre 2022 entre le ministère du travail, du plein l'emploi et de l'insertion et le secrétariat général commun départemental du Rhône, relative à la gestion des actes concernant la situation individuelle des membres des corps de l'inspection du travail et des contrôleurs du travail ;

Vu l'instruction RH du 6 février 2020 relative au volet ressources humaines de la mise en œuvre des secrétariats généraux communs départementaux ;

Sur proposition de la préfète, secrétaire générale de la préfecture, préfète déléguée pour l'égalité des chances ;

ARRÊTE

Article 1 : Délégation est donnée à Mme Axelle FLATTOT, directrice du secrétariat général commun départemental du Rhône, à l'effet de signer les décisions, avis et correspondances pour les missions relevant de ses attributions, y compris les décisions individuelles d'attribution de secours aux personnels relevant du ministère de l'intérieur affectés dans le département du Rhône.

Article 2 : Délégation est donnée à Mme Axelle FLATTOT, directrice du secrétariat général commun départemental du Rhône, à l'effet de signer les actes afférents à la gestion des personnels placés sous son autorité en application des arrêtés du 29 décembre 2016 et du 28 décembre 2017 susvisés, ainsi que toutes mesures d'ordre interne relatives à l'organisation et au fonctionnement de ce service.

Article 3 : Délégation est donnée à Mme Axelle FLATTOT, directrice du secrétariat général commun départemental du Rhône à l'effet de signer les arrêtés, actes, décisions et correspondances relatifs à la gestion des personnels de la direction départementale des territoires, de la direction départementale de la protection des populations et de la direction départementale de l'emploi, du travail et des solidarités, à l'exclusion des actes visés ci-après :

1-1	Octroi des congés annuels et des jours d'ARTT
1-2	Utilisation des congés accumulés sur un compte épargne temps
1-3	Octroi et renouvellement des congés pour invalidité temporaire imputables au service (CITIS)
1-4	Octroi des congés de formation professionnelle, pour validation des acquis de l'expérience et pour bilan de compétence
1-5	Octroi des congés pour formation syndicale
1-6	Octroi des congés pour formation en matière d'hygiène et de sécurité pour les représentants du personnel siégeant au CHSCT
1-7	Octroi des congés de représentation d'une association ou d'une mutuelle
1-8	Congés bonifiés
2	GESTION DU PERSONNEL
2-1	Exercice d'une activité accessoire dans le cadre d'un cumul d'activité
2-2	Autorisation d'exercer les fonctions à temps partiel sur autorisation
2-3	Décision d'autorisation de retour dans l'exercice des fonctions à temps plein
2-4	Décision d'autorisation d'exercice des missions dans le cadre du télétravail
2-5	L'imputabilité au service des accidents de travail et des maladies professionnelles et certificats de prise en charge des accidents de service
2-6	Sanctions disciplinaires du 1 ^{er} groupe
2-7	Élaboration et modification du règlement intérieur
2-8	Attribution des astreintes et de leur rémunération
2-9	Décisions individuelles pour le régime indemnitaire
2-10	Décisions d'affectation à un poste de travail au sein de la structure
2-11	Décisions de recrutement de personnel contractuel ou vacataire
2-12	Décisions de recrutement des stagiaires, apprentis, services civiques
2-13	Constitution du comité technique (CT) et du comité d'hygiène, de sécurité et des conditions de travail (CHSCT) et compte-rendu des réunions
2-14	Permanence du service public : fixation des listes d'agents dont l'activité ne peut être interrompue sans compromettre gravement la sécurité des personnes et des installations, décisions individuelles de réquisition
3	DIVERS
3-1	Établissement et signature des cartes d'identité de fonctionnaires et des cartes professionnelles à l'exclusion de celles qui permettent d'exercer des contrôles à l'extérieur du département
3-2	Autorisation d'enseignement
3-3	Établissement des ordres de mission
3-4	Délivrance des autorisations de conduire des véhicules de l'administration
3-5	Délivrance des autorisations d'utiliser un véhicule personnel pour les besoins du service
3-6	Autorisation de remisage des véhicules de service

Article 4 : Délégation est donnée à Mme Axelle FLATTOT, directrice du secrétariat général commun départemental du Rhône à l'effet de signer les arrêtés, actes, décisions et correspondances relatifs à la gestion des personnels de la préfecture et de la sous-préfecture à l'exclusion des actes visés ci-après :

1	CONGES ET AUTORISATIONS SPECIALES D'ABSENCE
1-1	Octroi des congés annuels et des jours d'ARTT
1-2	Utilisation des congés accumulés sur un compte épargne temps
1-3	Octroi des congés de formation professionnelle, pour validation des acquis de l'expérience et pour bilan de compétence
1-4	Octroi des congés pour formation syndicale
1-5	Octroi des congés pour formation en matière d'hygiène et de sécurité pour les représentants du personnel siégeant au CHSCT
1-6	Octroi des congés de représentation d'une association ou d'une mutuelle
1-7	Congés bonifiés
2	GESTION DU PERSONNEL
2-1	Exercice d'une activité accessoire dans le cadre d'un cumul d'activité
2-2	Décision d'autorisation d'exercice des missions dans le cadre du télétravail
2-3	L'imputabilité au service des accidents de travail et des maladies professionnelles et certificats de prise en charge des accidents de service
2-4	Sanctions disciplinaires du 1 ^{er} groupe
2-5	Élaboration et modification du règlement intérieur
2-6	Décisions individuelles pour le régime indemnitaire
2-7	Décisions d'affectation à un poste de travail au sein de la structure
2-8	Constitution du comité technique (CT) et du comité d'hygiène, de sécurité et des conditions de travail (CHSCT) et compte-rendu des réunions
2-9	Permanence du service public : fixation des listes d'agents dont l'activité ne peut être interrompue sans compromettre gravement la sécurité des personnes et des installations, décisions individuelles de réquisition
3	DIVERS
3-1	Établissement et signature des cartes d'identité de fonctionnaires et des cartes professionnelles à l'exclusion de celles qui permettent d'exercer des contrôles à l'extérieur du département
3-2	Autorisation d'enseignement
3-3	Établissement des ordres de mission
3-4	Délivrance des autorisations de conduire des véhicules de l'administration
3-5	Délivrance des autorisations d'utiliser un véhicule personnel pour les besoins du service
3-6	Autorisation de remisage des véhicules de service

Article 5 : Sont exclus de la présente délégation :

- les correspondances et décisions adressées à l'attention personnelle des ministres, secrétaires d'État, parlementaires en exercice, aux présidents du conseil régional, des conseils départementaux, des conseils métropolitains et des conseils de communautés d'agglomération ;
- les courriers et décisions adressés à l'attention personnelle des élus locaux ;
- les arrêtés de portée générale ;
- les conventions liant l'État aux collectivités territoriales, à leurs groupements et à leurs établissements publics ;
- la constitution et la composition des comités, commissions et missions d'enquête institués par des textes législatifs ou réglementaires ;
- les décisions de gestion du domaine public (acquisition, aliénation, affectation) ;
- les mémoires devant les juridictions civile, pénale et administrative.

Article 6 : Les actes concernant la situation individuelle des membres des corps de l'inspection du travail et des contrôleurs du travail affectés à la direction départementale de l'emploi, du travail et des solidarités du Rhône relèvent, quant à eux, de la convention de délégation de gestion susvisée entre le ministère du travail, de l'emploi et de l'insertion et le secrétariat général commun départemental du Rhône.

Article 7 : Mme Axelle FLATTOT peut déléguer sa signature à la directrice adjointe du secrétariat général commun départemental du Rhône et aux agents placés sous son autorité, à l'effet de signer les actes relatifs aux affaires pour lesquelles elle a elle-même reçu délégation.

Cette délégation sera prise, au nom du préfet du Rhône, par un arrêté de subdélégation qui devra être transmis au préfet du Rhône aux fins de publication au recueil des actes administratifs de la préfecture.

Article 8 : Le présent arrêté peut faire l'objet d'un recours contentieux auprès du tribunal administratif de Lyon dans un délai de deux mois à compter de sa publication. Le tribunal administratif peut être saisi d'une requête déposée sur le site www.telerecours.fr.

Article 9 : La préfète, secrétaire générale de la préfecture, préfète déléguée pour l'égalité des chances et la directrice du secrétariat général commun départemental du Rhône, sont chargées, chacune en ce qui la concerne, de l'exécution du présent arrêté qui sera publié au recueil des actes administratifs de la préfecture.

Le Préfet

Pascal MAILHOS

69_Secrétariat_Général_Commune_Département
al

69-2022-09-23-00008

SGCD69_Subdélégation OSD départemental



**PRÉFET
DU RHÔNE**

*Liberté
Égalité
Fraternité*

**Secrétariat général commun
départemental**

DIRECTION

Arrêté préfectoral n° 69-2022-09-23-00008

portant subdélégation de signature en matière d'ordonnancement secondaire et de marchés publics aux services du Secrétariat général commun départemental du Rhône au titre de ses attributions départementales

LA DIRECTRICE DU SECRETARIAT GENERAL COMMUN DEPARTEMENTAL DU RHONE

Vu la loi organique n° 2001-692 du 1^{er} août 2001 modifiée relative aux lois de finances ;

Vu la loi d'orientation n° 92-125 du 6 février 1992 modifiée relative à l'administration territoriale de la République ;

Vu la loi n° 82-213 du 2 mars 1982 modifiée relative aux droits et libertés des communes, des départements et des régions ;

Vu la loi n° 2015-29 du 16 janvier 2015 relative à la délimitation des régions, aux élections régionales et départementales et modifiant le calendrier électoral ;

Vu le décret n° 2004-374 du 29 avril 2004 modifié relatif aux pouvoirs des préfets, à l'organisation et à l'action des services de l'État dans les régions et départements ;

Vu le décret n° 2012-1246 du 7 novembre 2012 relatif à la gestion budgétaire et comptable publique ;

Vu le décret n° 2015-510 du 7 mai 2015 portant charte de la déconcentration ;

Vu le décret du 24 octobre 2018 portant nomination de M. Pascal MAILHOS en qualité de préfet de la région Auvergne-Rhône-Alpes, préfet de la zone de défense et de sécurité Sud-Est, préfet du Rhône (hors classe) ;

Vu le décret du 30 mars 2022 portant nomination de la préfète, secrétaire générale de la préfecture du Rhône, préfète déléguée pour l'égalité des chances auprès du préfet de la région Auvergne-Rhône-Alpes, préfet de la zone de défense et de sécurité Sud-Est, préfet du Rhône - Mme Vanina NICOLI ;

Vu le décret n° 2020-99 du 7 février 2020 relatif à l'organisation et aux missions des secrétariats généraux communs départementaux ;

Vu l'arrêté du 18 décembre 2020 portant nomination de Madame Lucie RIGAUX, conseillère d'administration de l'intérieur et de l'outre-mer, directrice adjointe du secrétariat général commun départemental du Rhône ;

Vu l'arrêté du 23 décembre 2020 portant nomination de directeurs de secrétariats généraux communs départementaux ;

Vu l'arrêté préfectoral du 27 avril 2022 portant organisation du secrétariat général commun départemental du Rhône ;

Vu l'arrêté préfectoral n°69-2022-05-19-00001 du 19 mai 2022 portant délégation de signature à Madame Axelle FLATTOT, directrice du secrétariat général commun départemental du Rhône, en matière d'ordonnancement secondaire et de marchés publics ;

ARRETE

Article 1 : En cas d'absence ou d'empêchement de Madame Axelle FLATTOT, directrice du secrétariat général commun départemental du Rhône, la délégation de signature qui lui est conférée par l'arrêté préfectoral n°69-2022-05-19-00001 du 19 mai 2022 est exercée par Madame Lucie RIGAUX, directrice adjointe.

Article 2 : En cas d'absence ou d'empêchement des personnes visées à l'article 1, subdélégation de signature est donnée, en matière d'ordonnancement secondaire et de marchés publics, dans la limite de ses attributions fonctionnelles et des crédits alloués ou dépenses autorisées et à l'exclusion des actes visés à l'article 5 de l'arrêté préfectoral n°69-2022-05-19-00001 du 19 mai 2022, à Mme Véronique ROUSSEAU, directrice des finances et des achats :

- Pour un montant limité à 30 000 euros HT par commande pour les programmes 354, 723, 348, 349, 362 et 363
- Pour un montant limité à 8 000 euros HT par commande pour les programmes 181 et 207 (frais de déplacement)
- Pour un montant limité à 8 000 euros HT par commande pour les programmes 216 (action 4 : action sociale et formation), 148 et 176 (action sociale) 215 et 217 (action sociale et accidents de service)
- Pour un montant limité à 8 000 euros HT par commande pour les programmes 177, 181, 134, 206, 207 et 303 (dépenses par cartes d'achat).

Article 3 : En cas d'absence ou d'empêchement des personnes visées aux articles 1 et 2, subdélégation de signature est donnée, en matière d'ordonnancement secondaire et de marchés publics, dans la limite de leurs attributions fonctionnelles et des crédits alloués ou dépenses autorisées et à l'exclusion des actes visés à l'article 5 de l'arrêté préfectoral n°69-2022-05-19-00001 du 19 mai 2022, à Mme Marie-Claude BACCHIOCCHI, cheffe du bureau du budget et du suivi de la dépense, adjointe à la directrice des finances et des achats, et à Mme Sylvie-Sonia ANNETTE, cheffe du bureau de la commande publique :

- Pour un montant limité à 10 000 euros HT par commande pour les programmes 354, 723, 348, 349, 362 et 363

- Pour un montant limité à 8 000 euros HT par commande pour les programmes 181 et 207 (frais de déplacement)
- Pour un montant limité à 8 000 euros HT par commande pour les programmes 177, 181, 134, 206, 207 et 303 (dépenses par cartes d'achat).

Article 4 : En cas d'absence ou d'empêchement des personnes visées aux articles 1, 2 et 3, subdélégation de signature est donnée, en matière d'ordonnancement secondaire et de marchés publics, dans la limite de leurs attributions fonctionnelles et des crédits alloués ou dépenses autorisées et à l'exclusion des actes visés à l'article 5 de l'arrêté préfectoral n°69-2022-05-19-00001 du 19 mai 2022, à Mme Anne-Marie RODRIGUEZ, adjointe à la cheffe du bureau du budget et du suivi de la dépense, à Mme Vivaldy Aurore ONGALA MOUNGUIZA, cheffe de section exécution dépenses, et à M. Khalid LAMSAADI, adjoint à la cheffe de section exécution dépenses :

- Pour un montant limité à 800 euros HT par commande pour les programmes 354, 723, 348, 349, 362 et 363
- Pour un montant limité à 800 euros HT par commande pour les programmes 181 et 207 (frais de déplacement).

Article 5 : En cas d'absence ou d'empêchement des personnes visées à l'article 1, subdélégation de signature est donnée, en matière d'ordonnancement secondaire et de marchés publics, dans la limite de leurs attributions fonctionnelles et des crédits alloués ou dépenses autorisées et à l'exclusion des actes visés à l'article 5 de l'arrêté préfectoral n°69-2022-05-19-00001 du 19 mai 2022, à M. Patrick LEROY, directeur de l'innovation, du numérique et des systèmes d'information et de communication, et, en cas d'absence ou d'empêchement, à M. Alexandre RUIZ, directeur adjoint de l'innovation, du numérique et des systèmes d'information et de communication, pour un montant limité à 10 000 euros HT par commande pour le programme 354 (dépenses SIC).

Article 6 : En cas d'absence ou d'empêchement des personnes visées à l'article 1, subdélégation de signature est donnée, en matière d'ordonnancement secondaire et de marchés publics, dans la limite de leurs attributions fonctionnelles et des crédits alloués ou dépenses autorisées et à l'exclusion des actes visés à l'article 5 de l'arrêté préfectoral n°69-2022-05-19-00001 du 19 mai 2022, à M. Gilles GONNET, directeur de l'immobilier, de la logistique et de l'accueil, et, en cas d'absence ou d'empêchement, à M. Romain ZANARDI, chef du bureau de l'immobilier et de la logistique, adjoint au directeur de l'immobilier, de la logistique et de l'accueil, pour un montant limité à 10 000 euros HT par commande pour le programme 354 (dépenses immobilières et logistiques) et les programmes 723, 349, 362 et 363 (dépenses immobilières).

Article 7 : En cas d'absence ou d'empêchement des personnes visées aux articles 1 et 6, subdélégation de signature est donnée, en matière d'ordonnancement secondaire et de marchés publics, dans la limite de leurs attributions fonctionnelles et des crédits alloués ou dépenses autorisées et à l'exclusion des actes visés à l'article 5 de l'arrêté préfectoral n°69-2022-05-19-00001 du 19 mai 2022, à M. Christophe CROCHU, adjoint au chef du bureau de l'immobilier et de la logistique, chef de la section logistique, et à M. Lionel PASCAL, adjoint au chef du bureau de l'immobilier et de la logistique, chef de la section immobilier, pour un montant limité à 800 euros HT par commande pour les programmes programme 354 (dépenses immobilières et logistiques) et les programmes 723, 349, 362 et 363 (dépenses immobilières).

Article 8 : En cas d'absence ou d'empêchement des personnes visées à l'article 1, subdélégation de signature est donnée, en matière d'ordonnancement secondaire et de marchés publics, dans la limite de leurs attributions fonctionnelles et des crédits alloués ou dépenses autorisées et à l'exclusion des actes visés à l'article 5 de l'arrêté préfectoral n°69-2022-05-19-00001 du 19 mai 2022 à :

M. Christian CUCHET, directeur des ressources humaines, et, en cas d'absence ou d'empêchement, M. Sébastien REVELLO, directeur adjoint des ressources humaines

- pour un montant limité à 10 000 euros HT par commande pour le programme 354 (action sociale et formations départementales)
- pour un montant limité à 8 000 euros HT par commande pour les programmes 216 (action 4 : action sociale et formation), 148 et 176 (action sociale) 215 et 217 (action sociale et accidents de service).

Article 9 : En cas d'absence ou d'empêchement des personnes visées aux articles 1 et 8, subdélégation de signature est donnée, en matière d'ordonnancement secondaire et de marchés publics, dans la limite de leurs attributions fonctionnelles et des crédits alloués ou dépenses autorisées et à l'exclusion des actes visés à l'article 5 de l'arrêté préfectoral n°69-2022-05-19-00001 du 19 mai 2022, à :

- Mme Corinne RUBIN, cheffe du bureau de la formation, pour un montant limité à 10 000 euros HT par commande pour le programme 354
- pour un montant limité à 4 000 euros HT par commande pour les programmes 216 (action 4), 148, 215, 217 et 176, Mme Muriel PROSPER, cheffe du bureau de l'action sociale, de l'accompagnement et des conditions de travail et, en cas d'absence ou d'empêchement, à Mme Anne-Claire ROYER, adjointe à la cheffe du bureau de l'action sociale, de l'accompagnement et des conditions de travail.

Article 10 : Un spécimen de la signature des personnes visées à la présente décision est joint en annexe.

Article 11 : Le présent arrêté peut faire l'objet d'un recours contentieux devant le tribunal administratif de Lyon dans un délai de deux mois à compter de sa publication.

Article 12 : La directrice du secrétariat général commun départemental du Rhône est chargée de l'exécution du présent arrêté, qui sera publié au recueil des actes administratifs de la préfecture du Rhône.

Lyon, le 26 septembre 2022

Pour le préfet et par délégation,
La directrice du secrétariat général commun
départemental du Rhône

Axelle FLATTOT

SIGNATURE DES SUBDELEGATAIRES

	NOM Prénom	SIGNATURE
	FLATTOT Axelle	
	RIGAUX Lucie	
	ROUSSEAU Véronique	
M	BACCHIOCCHI Marie-Claude	
	ANNETTE Sylvie-Sonia	
	RODRIGUEZ Anne-Marie	
	ONGALA MOUNGUIZA Vivaldy Aurore	
	LAMSAADI Khalid	
	LEROY Patrick	
	RUIZ Alexandre	
	GONNET Gilles	
	ZANARDI Romain	
	CROCHU Christophe	
	PASCAL Lionel	
	CUCHET Christian	
	REVELLO Sébastien	
	RUBIN Corinne	
	PROSPER Muriel	
	ROYER Anne-Claire	

84_ARS_Agence Régionale de Santé
Auvergne-Rhône-Alpes

69-2022-09-29-00003

Arrêté portant agrément pour effectuer des
transports sanitaires terrestres délivré à la
société HEMO AMBULANCE à 69400 GLEIZE

Arrêté n° 2022-10-0134

Portant agrément pour effectuer des transports sanitaires terrestres

Le Directeur général de l'Agence régionale de santé Auvergne-Rhône-Alpes

Chevalier de la Légion d'honneur,
Chevalier de l'Ordre national du mérite

VU le Code de la Santé Publique et notamment les articles L 6312-1 à L 6313-1 et R 6312-1 à R 6314-6 ;

VU l'arrêté ministériel du 12 décembre 2017 modifié fixant les conditions exigées pour les véhicules et les installations matérielles affectés aux transports sanitaires terrestres ;

Considérant la demande d'agrément pour une entreprise de transports sanitaires déposée le 09 septembre 2022 par Monsieur Jonas GBALE, pour la SAS HEMO AMBULANCE via la plateforme DEMARCHES SIMPLIFIEES, sous la référence n° 9826977,

Considérant les statuts constitutifs de la SAS HEMO AMBULANCE établis le 12 juin 2022 ;

Considérant l'extrait d'immatriculation principale au registre du commerce et des sociétés à jour au 21 juin 2022, du Greffe du Tribunal de Commerce de Villefranche Tarare ;

Considérant l'acte définitif établi le 12 août 2022 entre la société AMBEVER sise 109 boulevard de l'Europe à 69310 PIERRE-BENITE, représentée par Monsieur Bruno BASSET et la SAS HEMO AMBULANCE relatif à la cession d'une autorisation de mise en service de catégorie C et du véhicule associé VOLKSWAGEN n° EJ-627-YX, déposée le par Monsieur Jonas GBALE pour la SAS HEMO AMBULANCE, via la plateforme DEMARCHES SIMPLIFIEES sous la référence n° 9544701 (transfert d'autorisation de mise en service) ;

Considérant l'acte définitif établi le 20 janvier 2022 entre la société AMBEVER sise 109 boulevard de l'Europe à 69310 PIERRE-BENITE, représentée par Monsieur Bruno BASSET et la SAS HEMO AMBULANCE relatif à la cession d'une autorisation de mise en service de catégorie C et du véhicule associé RENAULT n° DA-493-BY , déposée le par Monsieur Jonas GBALE pour la SAS HEMO AMBULANCE, via la plateforme DEMARCHES SIMPLIFIEES sous la référence n° 9573548 (transfert d'autorisation de mise en service) ;

Considérant l'attestation de conformité des installations matérielles déposée le 13 septembre 2022 par Monsieur Jonas GBALE pour la SAS HEMO AMBULANCE via la plateforme DEMARCHES SIMPLIFIEES, sous la référence n° 9573714,

Considérant la liste prévisionnelle des personnels constituant les équipages ambulanciers déposée le 08 septembre 2022 par Monsieur Jonas GBALE, pour la SAS HEMO AMBULANCE via la plateforme DEMARCHES SIMPLIFIEES, sous la référence n° 9573862,

-ARRÊTE-

ARTICLE 1 : un agrément pour effectuer des transports sanitaires terrestres sur prescription médicale et dans le cadre de l'aide médicale urgente, est délivré à :

SAS HEMO AMBULANCE - Monsieur Jonas GBALE
29 rue des Deux Ruisseaux 69400 GLEIZE
N° d'agrément : 69-401

ARTICLE 2 : l'agrément est délivré pour l'implantation à l'adresse ci-dessus mentionnée.

ARTICLE 3 : les véhicules de transports sanitaires associés à cette implantation font l'objet d'une décision d'autorisation de mise en service conformément aux dispositions de l'article L.6312-4 du code de santé publique.

ARTICLE 4 : la personne titulaire de l'agrément devra porter sans délai à la connaissance de l'agence régionale de santé,

- toutes modifications au regard des normes prévues, toute mise hors service, cession ou modification des véhicules indiqués,
- toute embauche de nouveau personnel,
- toute cessation de fonctions d'un ou plusieurs membres de leur personnel,
- toute obtention par le personnel de diplôme relatif à la profession,

L'inobservation de tout ou partie de ces dispositions est susceptible d'entraîner une suspension ou un retrait d'agrément.

ARTICLE 5 : le présent arrêté peut faire l'objet d'un recours contentieux auprès du tribunal administratif compétent, dans un délai de deux mois à compter de sa notification pour le titulaire et de sa publication au recueil des actes administratifs pour les tiers.

ARTICLE 6 : Monsieur le Directeur de la délégation départementale du Rhône et de la Métropole de Lyon est chargé de l'exécution du présent arrêté, qui sera publié au recueil des actes administratifs.

LYON, le 29 septembre 2022
Par délégation
La Directrice générale adjointe
Muriel Vidalenc

84_DREAL_Direction régionale de
l'environnement, de l'aménagement et du
logement d'Auvergne-Rhône-Alpes

69-2022-09-27-00004

2-D20-RenouvelAgrementACL-DEC-20220922-VE

I



**PRÉFET
DE LA RÉGION
AUVERGNE-
RHÔNE-ALPES**

*Liberté
Égalité
Fraternité*

Lyon le 27/09/2022

ARRÊTÉ n° 2022-042

**RELATIF AU RENOUVELLEMENT DE L'AGRÉMENT DU CENTRE DE FORMATION G&L FORMATION
POUR L'ORGANISATION DES FORMATIONS ET DES EXAMENS PERMETTANT L'OBTENTION DE
L'ATTESTATION DE CAPACITÉ PROFESSIONNELLE EN TRANSPORT ROUTIER LÉGER DE
MARCHANDISES ET EN TRANSPORT DE PERSONNES AVEC DES VÉHICULES N'EXCÉDANT PAS NEUF
PLACES, Y COMPRIS LE CONDUCTEUR**

**Le préfet de la région Auvergne-Rhône-
Alpes,
préfet du Rhône
Officier de la Légion d'honneur
Commandeur de l'ordre national du Mérite**

Vu le code des transports, notamment les articles R3211-36 ,R3211-40 et R3113-39;

Vu l'arrêté du 28 décembre 2011 modifié relatif à la délivrance des attestations de capacité professionnelle permettant l'exercice de la profession de transporteur public routier, notamment son article 7-1 ;

Vu la décision du 3 février 2012 relative aux référentiels et jury d'examen, et aux modalités d'attestation de capacité professionnelle, pour l'exercice des activités de transport public routier ;

Vu la décision du 2 avril 2012 relative au cahier des charges afférent à l'organisation et au contenu de formations et des examens permettant l'obtention de l'attestation de capacité professionnelle en transport routier de personnes avec des véhicules n'excédant pas neuf places, y compris le conducteur, ou de l'attestation de capacité professionnelle en transport routier léger de marchandises ;

Vu l'arrêté préfectoral N°2021-018 du 17 août 2021 portant agrément du centre G&LFORMATION pour organiser les formations et les examens permettant l'obtention de l'attestation de capacité professionnelle en transport routier léger de marchandises du 1^{er} octobre 2021 au 1^{er} octobre 2022 ;

Vu l'arrêté préfectoral N°2021-018 du 17 août 2021 portant agrément du centre G&LFORMATION pour organiser les formations et les examens permettant l'obtention de l'attestation de capacité professionnelle en transport routier de personnes avec des véhicules n'excédant pas neuf places, y compris le conducteur du 1^{er} octobre 2021 au 1^{er} octobre 2022 ;

Vu la demande présentée par le centre de formation professionnelle G&LFORMATION sous le N° SIRET 844 514 639 00064 situé 1-3 rue Jules Serval, 69 200 VENISSIEUX, reçue complète le 29 juin 2022 en vue d'obtenir le renouvellement de l'agrément pour organiser les formations et les examens permettant l'obtention de l'attestation de capacité professionnelle en transport routier léger de marchandises et en transport routier de personnes avec des véhicules n'excédant pas neuf places ;

Considérant que le dossier de demande de renouvellement est complet et respecte les dispositions prévues par la décision du 2 avril 2012 susvisée ;

Considérant qu'ainsi l'agrément peut être renouvelé ;

Sur la proposition du directeur régional de l'environnement, de l'aménagement et du logement d'Auvergne-Rhône-Alpes ;

ARRÊTE

Article 1^{er} : Le centre de formation G&LFORMATION (SIRET 844 514 639 00064) situé 1-3 rue Jules Serval, 69 200 VENISSIEUX, est agréé jusqu'au 27/09/2027 pour l'organisation des formations et des examens permettant l'obtention de l'attestation de capacité professionnelle en transport routier léger de marchandises et en transport routier de personnes avec des véhicules n'excédant pas neuf places, y compris le conducteur.

Les examens sont organisés dans la région Auvergne-Rhône-Alpes.

Article 2 : Le centre de formation agréé communique chaque année à la direction régionale de l'environnement, de l'aménagement et du logement (DREAL) Auvergne-Rhône-Alpes, au moins deux mois avant le début de l'année suivante, un dossier d'actualisation dont le contenu, précisé dans la décision du 2 avril 2012, comprend notamment les lieux et dates des formations et examens, ainsi que le barème actualisé de ces prestations.

Article 3 : Le centre de formation respecte les engagements prévus à l'annexe de la décision du 2 avril 2012 susvisée et repris dans son dossier de demande.

Article 4 : Les formations dispensées par le centre de formation respectent les référentiels de connaissances définis aux chapitres II et III de l'annexe de la décision du 2 avril 2012.

Article 5 : Les sujets d'examen respectent les référentiels de l'examen de fin de formation pour l'obtention de l'attestation de capacité professionnelle en transport routier léger de marchandises et en transport routier de personnes avec des véhicules n'excédant pas neuf places, y compris le conducteur définis respectivement aux chapitres IV et V de l'annexe de la décision du 2 avril 2012.

Article 6 : Les modalités d'organisation de l'examen respectent les dispositions de l'article 6 du chapitre I de l'annexe de la décision du 2 avril 2012.

Article 7 : Le centre de formation informe la DREAL Auvergne-Rhône-Alpes de tout changement de nature à modifier le calendrier prévisionnel, qu'il s'agisse des dates, des lieux, des formations et des examens prévus ou de leur annulation, ainsi que la création de nouvelles formations.

Article 8 : Le centre de formation informe la DREAL Auvergne-Rhône-Alpes de tout changement dans l'équipe pédagogique en amont de la première intervention du formateur et fournit un curriculum vitae du formateur et les matières enseignées.

Article 9 : L'agrément peut être retiré à tout moment par le préfet de région si le centre de formation cesse de remplir les critères sur lesquels il a été agréé ou en cas de manquement grave ou répété à ses obligations.

Article 10 : La présente décision peut faire l'objet d'un recours contentieux devant le tribunal administratif territorialement compétent dans un délai de deux mois à compter de sa notification en application des articles R. 421-1 et suivants du code de justice administrative. Le tribunal administratif peut être saisi d'une requête déposée sur le site www.telerecours.fr.

Article 11 : Le directeur régional de l'environnement, de l'aménagement et du logement est chargé de l'exécution du présent arrêté qui sera notifié au centre de formation et publié au recueil des actes administratifs de la préfecture de la région Auvergne-Rhône-Alpes.

Pour le Préfet et par subdélégation,

La Cheffe déléguée

SIGNE

Emmanuelle ISSARTEL

Adresse postale : 69453 LYON CEDEX 06 /site de Clermont-Ferrand : 7 rue Léo Lagrange 63033 Clermont-Ferrand
Standard : 04 26 28 60 00 /site de Clermont-Ferrand : 04 73 46 16 00

www.auvergne-rhone-alpes.developpement-durable.gouv.fr